青島大新民報

本報改刊詞

本報發刊以來、至今已有四載歷史、雖不敢謂久遠、但當事變之始、大東亞建設已踏上第一步、本報應時勢需求、出而負荷報道使命、以與社會讀者相見、以至誠之態、兢兢業業從事於茲四載如一日幸無隕越之譏亦堪差告自慰當茲時勢演進愈增重大之今日友邦日本奮起威武、已將英美在東亞共榮圈之惡勢力逐出、東亞諸民族勃興、茲後建設範圍益廣、而報道機關所負使命更覺增大、強化陣容、實感必要、爲應時勢所需、遂行遠大策略、乃以奉公精神、與大青島報統合爲一、改爲青島大新民報、於四月三日正式發刊、從茲青島新民報與大青島報實質爲另躍進一階段、更新體制、再與社會相見、更當加倍努力、以副社會期望、而果報道使命也。本報乃以青島新民報大青島報兩大報統合而結成之報道機關、陣容增強、機構益求完密、報道益求迅速、乃爲本報坦白自矢之信念、亦爲社會所共同期待、敢不竭盡棉薄、策進此遠大方策乎、當茲本報改刊之際、恩維世界一切演變皆爲前進、既爲前進、則無一成不變之理、自國家社會、以至個人單位、莫不皆然、「齊一變、至於魯、魯一變、至於道」、本報之演進趣旨、亦猶是耳、故此次改制更新之後、仍本已往精神、努力前途發展、隨世界演進狀態、以爲大東亞建設進程、以作本報前進標的、夙夜非懈、導中國四萬萬民衆共躋和平康樂之域、惟此宏業、期以努力達成、於茲改刊之日、實爲達此宏願之發足點、謹誌片言、願與社會共勉之。

全印度各黨各派 堅決反對英提案
中央立法會發表聲明

（里斯本二日中華社電）據路透通信新召刊電稱、印度國民會議派議長阿薩特、於二日夕刻新問克律普斯、面交拒絕英國政府所提印度自治領案、會議派運用委員會之決議、與公面交同時并公佈該決議文。

英國之對印提案若干部分、雖有令人滿足之點、而克律普斯特使不幸竟於要求英國案之全面的接受抑拒絕之事實、而摩哈蘭巴對英國案不得不加以拒絕也。

透新台利來電稱、印度國民黨中央立法委員會、一日發表聲明如左、希對克律普斯特使所攜帶對印度提案、闡明拒絕態度：

吾人對克律普斯提案、於其多少之點、與在現在情勢下、吾[illegible]要求、[illegible]關於印度之將來、爲包含危險思想者也云、已達到結論、從而在目下狀態、印度國民黨所取唯一途徑、誰信只有拒絕提案。

（里斯本二日中華社電）全錫克黨、一日爲表示反對克律普斯案、發表如次聲明：

一、英案並未強化印度之統一、反使民衆分離、而實現巴奇斯他甯。

一、錫克派之主張、均未獲實現、[illegible]、應會爲英國而戰、與其協力、我等努力並無獲得報償之希望。

一、對於使旁遮布州與印度分離之案、必盡死力反對之。

聲明內容

（里斯本二日中華社電）據路透通信新台利來電稱、印度摩哈蘭巴與西克族相呼應、決定拒絕英國對印克律普斯案、一日經手交克律普斯對英國政府之拒絕書簡、其書簡要旨如左：

再印度摩哈蘭巴派並西克族反對英國案之主要理由、係爲若英國案不能使印度全體爲一個自治領時、則將允許不使新印度聯邦各州之存在、結果例如班加布爲回教徒之勢力壓倒的地方甚憂慮將少數派置於回教派抑壓下之故也。

（里斯本二日中華社電）據路[illegible]接國民黨爲從前在國民會議派中之國際主義者、而馳名之一派、在印度議會擁有議員十六乃至十七名云。

英政府認對印交涉
至最後關頭
特使難以完成使命

（伯爾尼二日中華社電）綜合倫敦情報、國民會議派印度摩哈蘭巴族西克印度各派、相繼決定拒絕克律普斯對印提案、同教徒聯盟之態度不明、英已政界接得報告、依然狼狽、因素此從來之樂觀論、感覺英印交涉已到最後關頭、其結果、克律普斯將難以完成其使命、英國政府處此重大難局、究出於如何態度、遂爲各方面所注目、咸認英國政府對於印度各派之強硬反對態度、或將不惜用武力彈壓、予以恫嚇、或不惜失去面子、關於防衛問題、作若干表面讓步、在此二途中、擇其一、以試作最後之努力、而此種觀測、實屬有力、或謂英國之最後手段、必爲稍讓讓步、以待國民會議派內部之分裂云。

印度現下情勢
陷危險狀態
英特使報告本國

（里斯本二日中華社電）據新台利來電稱、克律普斯英國政府報告印度各派對英國案之動向同時逼告謂關於該案印度之情勢、有陷危險狀態云、尤以在印度國防委員中加入印度人者、關於此點、并附加謂、若英國如讓步、則提案之拒絕、或能避免亦未可知云之意見。

英對印度問題
影響股票市場

（里斯本二日電）英國侯柔印度業已化爲動搖、而先前倫敦財界對英之提案、認爲有效的、而且有望者、均抱樂觀、對此次之失敗、極度喪膽、尤其倫敦公司股票、市場方面、因印度問題、影響股票價格極爲微小、即倫敦股票上場之印度公債、附有三分半利、乃爲印度政府債唯一之英貨債、此債已於本年年初以來償還、其他普比償債、已有三種幾士場、其商品交易均極步、若注視印度關係、股票之推移時、則滿兗公司股票、印度綿股票、印度製鐵、金礦系股票等之諸股票動向、將以東亞軍事狀勢如何而定、諸如戰後之印度政治組織、而一般投機者、均抱有多大之關心。

民德日新
王揖唐

英國如不讓步
則萬事即休
印國民會議繼續審議

（里斯本二日中華社電）據新台利來電稱國民會議派運用委員會、一日午前開[illegible]英國提案更加審議、關於其地、內閣兩員選舉成之同答案、最後檢討、最初曾[illegible]加條件予以受諾之內意、蓋於各部內反對之意外強硬、至翻告對於英案予以全面的拒絕、新吉利英方報道、以爲審於兩[illegible]日會討論之結過、其反對無法打消、亦特指摘左列二點。

一、英國不將國防及其他主要諸印度、爲英國案之致命的缺點。

一、英案之適用、印度內多數小自治州、與國民會議派之主張論印度之統一不相容。

一、各州代表在新憲法制定會議之任務、爲決定的、惟印度會議派對於英提案是否用除[illegible]他方克律普斯所要關心之回教徒聯盟態度、不[illegible]致、或將繼續在[illegible]日舉行運用委員會議以前、保留最後的決定、然部內少壯派以[illegible]將絕後擁英帝國之策、此英國安協之態度、降服英國對案之[illegible]。

休假啓事

本報爲慶祝改刊定今日（三日）休假一日、以資紀念、四日無報、五日照常發刊此啓。

印民勿逸天與良機
謀恢復本來面目
日吉積少將廣播演說

（東京二日中華社電）日政府情報局第一部長吉積陸軍少將、一日午後、在東京中央廣播電台、以「印度國民爭論正確、已趨沒落之英帝國」爲題、作海外播音演講、剴切言發之論之英國偽柔政策、同時、披瀝日本之公正意圖、要求印度四億民衆之奮起、然此項播音完用日語、後用印光[illegible]播語言、播音要旨如下、

早事在大東亞戰爭中之不戰果、僅以三個月、已使幾世紀築成英帝國之根據、爲之搖動、使其於此[illegible]根據爲之崩壞、英國所誇耀之大戰局、逐爲英帝國之上、香港之失陷、新嘉坡之陷落、荷印之消滅、以及仰光之喪失、均爲大英帝國沒落之演示、西南太平洋制海權制空權、完全爲日本所把握、印度洋上亦有強大艦隊、日軍佔領後、印度在現已處於日本制海權制空權之下、以故英國大受脅威、印度解放之企圖已由東方接近印度之岸邊、自世紀[illegible]受英國之搾取、久在英帝國主義之下陷於奴隸狀態之印度國民、今日應當如何抉擇之重大關頭、印度民衆可謂在於或使祖國印度更生、或永遠陷於英國壓制之下、不能自己之天賦命運之岐路、何去何從、乃在印度民衆自覺、如何活用此好機、則爲印度指導者之重大責任、印度之完全獨立、具有英國全面的撤退之意義、英國爲使印度的歸屬、乃派克律普斯往印度、而克律普斯與自由幾人進行交涉、欲以一時的權宜手段、打開危機、英國支配印度於暴戰之下、吸取民衆之血、今則不得不講求一時對於印度之欺瞞手段、此足證明英國之深刻苦惱、又足證明英國印度、[illegible]明已至、英國爲避免苦痛、乃不得已試於印度在表面上作英國最高度之讓步、然而過去一世紀、英國作爲宰權、以巧妙奸計而搾取、此克律普斯不能在一週間之會議中、予以放棄、適爲當然、印度國民在長期間過苦痛鬥爭、所不能得之自由獨立、克律普斯是不能把擺出、即以解決、印度國民在地握之情勢、勿逸天與之好機。

日陸軍機大舉出動
襲衢州麗水機場
炸毀設施收極大戰果

（南京二日中華社電）日派遣軍報道部一日發表：陸軍航空部隊四月一日以戰鬥機合之大編隊、攻擊衢州者、衢州及麗水機場、將機場設施、及存積之燃料、予以炸碎、使其機場、而敵空軍根據地、亦爲之破碎。

（南京二日中華社電）日中國派遣軍報道部一日發表：一日午後、對麗水、衢州兩機場、遂行第一次攻擊、將於森林內巧妙隱蔽之機庫、格納庫、燃料車、器材車、燃料庫、予以徹底的粉碎、使其炎燒、而燃炸其燃機場、地上砲火雖然、但我方無損害。

千五百米達之衢州飛行場、一斜、由美人之手所造成者明克約將八百五十米達、延長千八百米、達以鐵材、飛行場四周[illegible]建者也、在該機場[illegible]者、飛行場在森林中飛行機被隱藏、防空旭[illegible]、又燃料車器材車、被炸盡毀處、已見壞敵、此明爲美國式之設施、[illegible]之燃料[illegible]、飛行場[illegible]其爲美國式之完全炸碎矣。

殘存空軍基地
完全粉碎無遺

（○○基地二日中華社電）成爲日陸軍機轟炸而後之衢州機場、在浙江省內殘存敵飛行場、同係於大東亞戰爭勃發後、急速擴張者、南北由行一千之厚水飛行場滑走路八百五十米達、[illegible]。

南方行爲、倫敦情報亦反映上述印度情形嚴重爲悲觀的、其中有云、「克律普斯特使無論如何不久只有滿返本國、則日、英國殊不能再事讓步、則萬事休矣」。

日機表現優秀技術
航空科學勝利凱歌
空襲達爾文發揮無遺

（東京二日中華社電）日無線四月一日、澳洲達爾文、雖然激戰後、空軍連日攻擊由敵美英聯軍陸增強部隊於[illegible]英空軍、而建立澳洲達爾文及新幾內亞島、摩勒斯比等處、擊落英美最新型戰鬥機十二架、已使敵航空戰力、攻勢之空[illegible]三月二十八日海軍攻擊達爾文時、同機亦乃決於於飛機之自豪巨彈、於慈悲觀測時、則最近由美派遣之最新銳戰鬥機P[illegible]、（四）型七架、猛然來襲而來、[illegible]、猛然攻擊我勢力者、[illegible]以日軍之英勇優秀技術達爾文機場[illegible]。

洛杉磯日僑
美下令撤退

（華盛頓二日中華社電）據合衆社洛杉磯電稱、美當局一日開始命令日本人下令由洛杉磯撤退、撥此等日僑總數一千人之日本人、大部分爲農夫勞動者云。

華北印度提案
純爲欺瞞策
印波斯氏警告國民

（柏林二日中華社電）日下在柏林之印度國民會議派首領布斯、[illegible]、以克律普斯案爲英帝國主義者之外交欺瞞、其英國政界對於此次提出之對印度提案、則余只有應謝而已、如印度、則以英國之[illegible]、[illegible]。

北京忠靈塔
舉行起工式

（北京二日中華社電）爲華北勇士之奠祭日軍建在大陸廣闊之間、陣勇士及大日本忠靈顯彰會華北支部在北京建設之忠靈塔、經日軍華北支部北京分會之努力、擬由四月六日午前十一時起、於北京西苑地八方由、執行起工式、按該塔規模定爲華北唯一者、約以總工費一百萬元、由去年末起、開始基礎工事、於今次之起工式後、將正式工事、大體於昭和十八年十月落成、完成後爲塔建築、華北文化之大貴雄偉、開始建立天津、石門、太原各處之忠魂碑云。

褚外交部長
訪重光大使

（南京二日中華社電）國民政府外交部長褚民誼氏、一日午後一時、於官邸訪問重光大使、對於天津、廣東、兩英租界收移之行政移管事、並關於總理遺囑爭移之行方處置、表深切之謝意後、旦一時間作種種懇談云。

華中軍管工廠
繼續交還民間

（上海二日中華社電）大東亞戰爭勃發後、爲完成戰爭之目的、關於將華中敵性企業、置於軍管理之方針、陸海軍當局、業於三十一日發出共同佈告、除去在軍事上有必要者以外、其營者均委託於陸海軍最高指揮官、指定者經營者管理之、計有六十四家公司、已分別委託日本公司經營、或使日本公司派遣監督人、經營、茲更將軍管後管理之其他造船所、與上海擇酒等十五工場、決定委託民間經營、一日關係當局已將此事發表云。

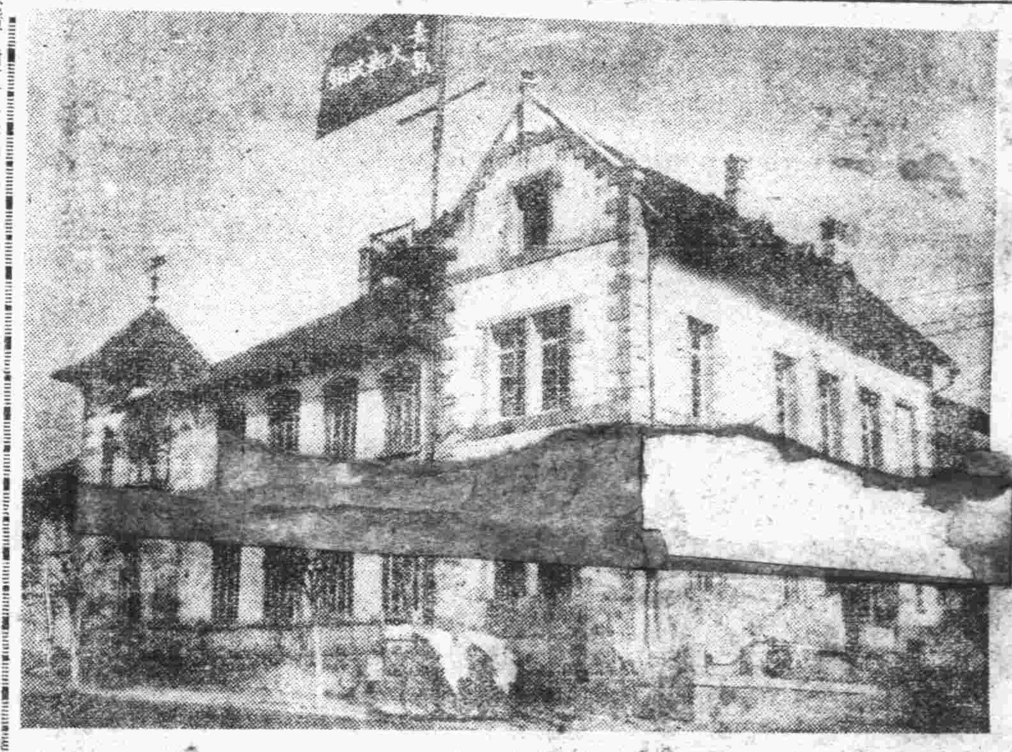

本報之新氣象

青島新民報與大青島報、於合併改稱「青島大新民報」、於四月三日正式發刊、聳立於春之大空、合併後之社址、高懸屋頂之「青島大新民報」、象徵社運之飛躍進展。

咸與維新

青島大新民報發刊紀念

東萊趙琪祝

希望在清新機構下
充實陣容盡量發揮
興亞院緒方所長祝詞

青島一陽來復、萬物更春光、所青島新聞界繁榮之時、青島新民報及大青島報兩報、自願的合體、以青島大新民報而新發足、誠卓堪欣快者也、此次成爲青島大新民報發佈之青島新民報、爲民國二十七年春所創刊者、其於史變不暇久、然遭事變後最困難之時局、普通併創於岐途中之民衆思想、而貢獻於中日之提攜誠有偉大也、至於大青島報創刊以來、有盛二十八年之歷史、[illegible]一貫、東亞戰爭、希望言論報道機關以公正言論機關、學日華親善之實、而完成偉大使命、爲加新聞事業創以來、克服幾多難關、以至今日、社業漸漸安定之際、而趨於現下時局之重大性、及適去之歷史傳統與道輝之傳貫精神、立於大乘見地、自動毅然合併者、余不禁表示莫大敬意、同時、對兩新聞過去之功績、以往在當地一員之資格、深致謝意。

現時局由中國事變發展爲大東亞戰爭、希望言論報道機關以公正言論機關、學日華親善之實、而完成偉大使命、[illegible]民報爲應此要望、遂在清新之機構下、以充實陣容、從新發足、此後將因其銳意與努力、對處時局、而能盡量發揮、萬無遺憾、此尤爲本人所深信者。且新聞常與讀者共存共榮、向上發展、因有待於讀者之熱望與意見昂揚之處甚多、即在讀者方面、對本報對青島發展華北之建設分擔重大任務一節、希望作充分協力。

愛人
第九章 受了人家的恩惠（九）

宮羽著・許濤繪

[illegible]

青島日華釀造株式會社出品

商標 登錄

國光

太陽牌

青島代理
福祥泰利記 江寧路六二號 電話二四〇九四
萬利號 河南路四九號 電話二八八三二
華盛號 錦州路六七號

各埠代理
北京豐順德棧 前門外鮮魚口帝十五號
天津福華綿店 天津宮北二道街
即墨日新商行 即墨城西關
平度東興成 平度縣東門外
南村新茂永 南村大街
濟南富有商行 濟南二馬路緯九路立信內

華北總代理 華信行酒精運銷公司

補救過勞・仁丹以外無他品

仁丹

精神頹廢・能率減退易感疲乏是衰弱徵兆 常服仁丹強胃保健尤其是能除疲乏・易如反掌!

普通玻璃、各種厚玻璃、白冰盾玻璃
鐵絲玻璃、絲紋玻璃、磨砂玻璃

太田洋行
昌玻璃販賣組合

青島館陶路六五號 電話2（二五五五）（七〇六五）號
倉庫 雲南路一八二號 電話2五二一六號

照像

居住旅行登記 證 顧客有急用者請到敝館特設加快部優待顧客不誤急用

永明照像館

四方路二十五號

鹿頭白蘭地

釀造精良 質味醇佳
益身提神 有助消化

[illegible]

總分銷處 青島萬福臨 濟南維德洋行

布告

爲布告事查本署現擬招商拍賣警察局所存舊服裝一宗、[illegible]上午十時在湖北路警察局後院當眾拍賣各商行[illegible]出價最高本署認爲合格者准其承購合行布告週知此布

中華民國三十一年四月　日

市長 趙琪

時論
東亞共榮圈之實力（上）

近百年來的亞洲，是被英美勢力征服的亞洲，而二十世紀的世界，却是新的秩序代替舊秩序的世界，英美帝國主義對於有色人種的卑視，虐待，榨取，與壓迫，是史不絕書的，此種民族的征服，尤其表現在東亞益為明顯，而自日本崛起之後，「東亞人之東亞」正義的呼號，促使着呻吟在英美桎梏下的東亞諸民族，都漸漸的覺醒過來。

在東亞盟主日本領導之下，一致的起來對抗並推翻英美的勢力，在這樣的意義之下，才掀起了神聖的大東亞戰爭，時至今日，隨着大東亞戰爭節節的勝利，大東亞共榮圈的建立，已達到了步步的實現，為了爭取大東亞聖戰決定的勝利，對於東亞共榮圈實力的分析，乃是當前急切需要研究的問題，茲分別述之於后。

一、軍事要點的佔領

在大東亞戰爭戰端初啓的當時，世界輿論對於這一次空前的大戰，還在不知鹿死誰手的渺茫中，然而經過短短的三個月的期間，事實已經說明了英美帝國主義統治世界的霸權，已經發生了動搖，領導東亞民族解放的盟主日本，已經獲得了決定的勝利，本文的目的，並不在於縷述戰爭的經過，而是要闡明截止到現在止，這種偉大戰果起着如何的作用，由於大東亞戰爭而使國際情勢，受到如何的影響，以及今後的歷史，應走如何的途徑，大東亞戰爭是以殲滅英美艦隊為開端，繼之為香港，菲島，新嘉坡（昭南）荷印等地的陷落，至今則緬甸進攻勝利，澳洲防守的加緊，以及日軍控制印度洋，為戰爭進入白熱化的最高的階段，我們知道，戰前美英高唱的ＡＢＣＤ陣唯一所憑恃的，乃是在於南洋的軍事據點，尤其英國東方最大要塞新嘉坡陷落前扮演着兩重的角色，一方面為對日包圍的據點，一方面又為聯繫南洋，澳洲，印度，及美洲的孔道，新嘉坡的陷落，却亦發生着兩重的作用，第一日本之保有一個軍事要塞，及英美之失去一個要塞，在數學的原理上，敵方所受的損失與打擊是加倍的，第二，由於新嘉坡的陷落，南洋其他軍事地帶急遽地弱化，英人以新港為金城湯池，而忽略他處的軍事設備，乃此次南洋作戰英美最大的錯誤，一旦要塞失陷，遂致全般敗北而不拾，所以自新港陷落後，南洋全域幾等於無武裝之地，縱有荷印百日的頑強抵抗，終於難逃敗亡的厄運了，南洋的取得，又發生了新的軍事作用，近則已使緬甸，澳洲不寒而慄，遠則日海軍前哨，可深入印度洋西岸，錫蘭印人的撤退，就是英軍敗北最好的例證，現在緬甸仰光陷落的呼聲，緬甸全土的攻略，已在指顧之間，達爾文等地的轟炸，澳洲登陸不日即成事實，至於菲島的降服，自然益不足道了，因此，縱觀以上諸種戰果，則已明示出一個很大的趨勢，即英美在東亞盤據多年的根據地，如香港，菲島，馬來，荷印，緬甸，現在均已成為日本有力的軍事據點，南窺澳洲，西迫印度，東可進擊美國本土，此種光榮無比的偉大戰果，在地理的環境上，已經確立了東亞共榮圈新的有力的一環，在歷史的任務上，已經奠定了建立東亞共榮圈最堅牢的基石，所以從軍事據點的佔有上來觀察，東亞共榮圈實力，在今後正是有加無減，而方興未艾的，那麼澳洲，印度，究竟應該採取那一條道路，則由他們自己選擇去吧。

新民會負責指導
華北民衆總動員
充實力量予最後勝利

在太平洋風雲驟緊之中，大東亞戰爭，突然而起，不到三月的工夫，那英美苦心經營的東亞據點要塞，相繼陷落，就是自詡的遠東艦隊，也就在那帝國的炮火之下，粉身碎骨了，英美近年以來，自傲自尊，以為無敵於世界，雖處於這樣緊張的國際環境裡，但仍是想利用一貫的狡猾政策來取巧，不過這次太平洋的戰火，也足以使他們膽戰心寒，縱然外交是怎樣的狡猾，理想是怎樣的玄妙，但是這種敗績，終於不能挽回，這樣一來，不但在國際上去掉了假面具，並且在國內也失去了民衆的信心，到處得到非難，四面楚歌，可說是窮一世之雄的國家，現在已變成風前殘燭了。

自鴉片戰爭以後，國人處於英美淫威之下，有不共戴天之仇恨，此種戒心，潛伏已久，竟待時機之來臨，一滌從來之恥辱，幸友邦日本，為求東亞全面解放，建設東亞共榮圈，遂以道義的精神，大無畏的勇敢，展開大東亞戰爭，大軍指處，捷報頻傳，展開地圖，即可見到各處皆已高揭太陽旗，將英美在東亞的惡勢力，一掃而盡，這正是東亞壯烈光榮的歷史，也可以說是東亞解放的成功。

擁有一億民衆的華北，雖然居於戰爭後方的地位，然而個個黎庶，却都具有前方戰士的勇敢和熱誠，他們參戰的利器，不是猛烈的炮火，也不是堅強的戰車，却是一顆火熱的良心，拿着那樣的良心去從事後方應作的工作，可以說是無往而不利的，中華民國新民會是華北唯一的民衆團體，同時與政府表裏一體，推進政會一體的工作，自成立以來迄今已有四年的光榮歷史，對於華北民衆方面的心理建設，已有偉大的成效，尤其是一年一度的全體聯合協議會，代表華北一億民衆的意旨，求解決民困，使得下意上達，上德下宣，在會場上融融洽洽，開誠的協議各項案件，充分的表現了華北一億民衆的力量和熱誠，新民會自一月十六日舉行改革機構，以使適應臨戰體制，於是整個的會務，突然踏上了新階段，對外則為思想戰之展開，對內則力求會理念之統一，並且在去歲九月間，擬編三十一年度工作計劃時，曾將新國民運動定為本年中之重要工作，預定在最近進行到全華北，使華北一億民衆的精神總動員，與物資總動員，共同致力於後方的建設，發揮總力，以爭取大東亞戰爭的最後勝利。

新國民運動是應時代之產物，華北所處的地位，尤其需要倡導這種偉大運動，來適應這非常時期的需要，新國民運動的本質，是以新民精神為基礎，以東亞解放為目標，向着這兩大旨趣，勇往邁進，以滿足東亞民族共同要求，他的要義就是愛國家，愛東亞，重道義，尚勞苦，盡孝悌，尚節儉，守紀律等八項，至於詳細的工作實施步驟，大概在最短時期內，就可以全部規定，同時全華北一億民衆，將同心協力，一致實踐，所以現在正是推行新國民運動的序幕，再從新民會的全面動員，一個相當的時期，華北的全面動員，除了一致協力邁進外，後方的具體表現，華北一億民衆的精神總動員，是個很大的意義，這正是大東亞戰爭完遂的重大，所以一面要努力以行新國民運動，同時，一面以日新日新的「新的精神」，所謂民衆工作，無論是在華北方面，總是以華北一億民衆總動員為原動力，有了這種偉大的動力，多麼困難艱苦的事情，也能迎刃而解，多麼險峻坎坷的道路，也能暢行無阻，但是華北民衆現在所需要的，只是健全的組織，和統一的理念，新民會對於此項事業，已早有萬全的準備，組織部的辦公網裡，竟日閤都在忙着把計劃所定的，也就是華北民衆各階層的，使得華北民衆各團體納入新的組織，有了健全的組織，新民宣傳局，現在正積極從事宣傳工作，除去民衆思想戰外，一億民衆，並且力謀理念的統一，和正確的理念，在新民會的領導下，適應了光明正路。新民會指導民衆，已有四年的歷史，華北各地，對於新民精神，早已澈底了解，這次大東亞戰爭勃發以後，新民會強化機構，確立臨戰體制，這就是要在指導民衆的地位，來指導民衆，使得這後方地位的華北，有了充分力量，去協力大東亞戰爭，今後全華北一億民衆，要以精神的總動員，物資的總動員，同時兼求新民會的指示，把後方的充分力量，要充分表現出來，如此便可盡了我們的責任與義務，好在大東亞戰爭的全面勝利，指日可期，從此再不受英美人的壓迫，再不受英美的侵略，東亞得到真正解放，所以現在的努力，正是去謀將來的幸福，由此看來，新民會的使命是重大的，華北一億民衆總動員的力量是偉大的，要努力完成這個重大使命，和推進這個偉大的力量，完了後方建設，翹盼着大東亞戰爭的勝利云。

第四次治運要綱
新民會公佈按照實施

（北京二日中華社電）新民會中央總會，頃以第四次治安強化運動，業已於三月三十日熱烈展開，該會更制定「第四次治安強化運動要綱」，遵照實施，茲錄原文如次：

第一方針

此次運動，在華北，以中日軍官民之總力，向一、東亞解放，二、剿共自衛，三、勤儉增產之三大目標，為徹底的集中，以強力展開思想戰，及實行運動，以期治安飛躍的強化，而完遂大東亞戰爭。

第二指導要綱

一、本運動，為應付大東亞戰爭，確立華北臨戰體系，在本期間，先宣明大東亞戰爭之真義，及闡明我方之實力，集中全力，確保手段，宣傳于統轄。

二、由前三次運動所養之自衛心，及自衛力，向上之成果，使之加倍強化擴充，由自治自衛對共施策之更行具體化，以使縣及鄉村聯合協力，防範匪共，同時，並與以適切之支援，於本期間，關於剿共自衛，培植堅定之信念。

三、為完遂大東亞戰爭，與民生安定，在消費方面，力行節約，在生產方面，邁進增產，並涵養勤儉力行之美風。

四、欲收上述事項之成果，必須舉中日軍官民之總力，作有機的效果的實踐，慎戒陷入空疏之言動。

五、本運動，準備完成，以華北政務委員會成立二週年紀念之三月三十日為期，一齊開始，以兩個半月為實施期間。

第三實施要領

一、「地區之特性」，為應付大東亞戰爭勃發之新的客觀狀態，於本運動展開之際，立足於華北之立場，如何能使之影響於全局，須深加考慮，故將此次運動之基本方針，「東亞解放」，「剿共自衛」，「勤儉增產」之重點，指向應付於地區之特性，申述如左：一、東亞解放，宣傳重點，對於華北民衆，展開啓蒙運動，更以敵性區民衆，南洋僑胞，及匪區民衆為其主要對象，二、勤儉增產，本工作以都市及治安良好地區為其主要對象，三、剿共自衛工作，本工作以縣為主要對象，並運用鄉村組織為骨幹。

二、組織要點：一、「縣」「市」為工作之實施機構，設立「治強運動縣市本部」，二、「道」為各縣工作實施之指導機構，設立「治強運動道本部」。三、「省」為各道之連絡機構，設立「治強運動省本部」。四、中央為綜合及督勵機關之特殊單位，設立「第四次治強運動總部」。五、特別市，為指導實施之特殊單位，設立「治強運動特別市本部」。（六）各省派遣巡迴指導班一班，由中央總會，及省本部共同組織，担當各地之巡視、連絡指導督勵。

三、工作指針，對大東亞戰爭，應臨到前線後方之區別，須全面參加之認識華北之立場，以「剿共自衛」「勤儉增產」之實踐運動，為其兵站基地之任務，而對共產黨，則盡其第一線之任務，而期實現「東亞解放」。

最後目標

（一）關於東亞解放，展開強力思想戰，宣傳戰，使華北民衆，澈底認識中國之安危和不可分，堅定大東亞戰爭必勝之信念，因之，對內，使民衆自動的實踐剿共自衛，勤儉增產運動，對外，展開思想攻勢，例如「甲」，使認識大東亞戰爭之順利進展過程，實現全面中日和平，終結東亞之內亂，以現在為唯一良機，「乙」，欲求中國之復興，日本之發展，以及東亞全民族之解放結局，歸于以英美為共同之敵，而共同奮鬥，「丙」，中日結合，協力並進，為東亞民族解放之先決問題，今日共憂患，則明日可得共安樂，「丁」，反樞軸國戰敗後之慘狀，已為必然的命運，重慶之崩潰，戰區同胞之生活，日漸暴露，今日正當起自決之秋，「戊」，舉發英美荷印侵略南洋之罪惡，喚起南洋受痛苦僑胞之敵愾心，己，述東亞新秩序之正義，與英美壓迫統制下之狀況相比較，使僑民踴躍來歸，將經濟實力，努力貢獻於，確立東亞共榮圈，庚，反英美戰必勝，東亞同歸東亞，乃必然之趨勢。（二）關於勤儉增產，華北民衆，尤其治安良好區域，全體動員，積極參加於「勤儉增產」之實踐，以達成兵站基地之華北使命，例如：一、勤儉運動之展開，應以都市為重點，Ａ，為實踐消費節約，須提倡簡易生活，並廢除虛禮應酬之浪費，Ｂ，普及節約思想，及提倡實行，Ｃ，獎勵廢物之收集，Ｄ，提倡禁煙禁酒運動，二、增產運動之促進，Ａ，促進春耕運動，以期主要農作永久增產，Ｂ，獎勵開墾荒地，以促食糧作物之積極配給，優良種子實施消毒，Ｃ，提倡合作組織運動，Ｄ，適應政府全與行政當局協力，禁止栽種鴉片，（綜合文字第七九三號，第七七一號），Ｅ，積極的展開合作社運動，（由華北合作社事業總會擔任推行），三、經濟封鎖工作之強化，關於經濟封鎖之實施要領，依據第三次治強運動實施要領經濟封鎖之確保工作，（細則另示），Ｂ，生活必需物之流通配給，務期公正圓滑，並防止物資之流入匪區，四、民身之培養，為謀民衆生活之合理化，增強民身，運用分會積極活動。

一、各種不合理之負担，務期減輕之。

二、謀生產各種施設之設置充實。

三、關於剿共自衛，舉其所有之組織，悉使動員於剿共鬥爭，而尤對其施策，更為具體化，總統一，從來所有各武裝團體，並以此次運用為契機，以謀鄉村自衛組織之強化，擴充應付大東亞戰爭之華北，而完遂第一線之任務。

（一）促進自衛運動

一、為謀鄉村自衛組織之強化擴充，與促進積極的活動起見，編成新民突擊隊。

二、既成武裝組織，使之展開全面的活動，以担當本運動之漸次準備統一，編入突擊隊。

三、協力縣公署，促進編成聯保，勵行檢查居住證，實施連坐法，以澈底匪民分離。

四、為謀情報網之確立於各組織內，設情報員，以期蒐集之完備。

（二）促進各種組織之活動

一、促進對官吏分會之指導，勵行廉潔政治，肅正貪官污吏，以恢復民心。

二、對於商業分會之活動，為適切之指導，以完成經濟封鎖之協力。

三、予農村分會以活動目標，使協減輕農民之負担，謀村政之合理化等，尤其堅定反共信念。

（三）民衆動員

以上各種活動，與地方定期聯合協議會，綜合映以定之。

一、實施自衛團之聯合檢閱，強化自衛組織之橫的連繫。

二、實施青年團大會，使自覺組織力動員之威力。

三、實施講演會，體育大會等，但關於以上三方針，於運動展開必要之細部事項，及宣傳工作之指導要綱，另行計劃之，除「東亞之解放」外，其他之二方針，於本次運動實施期間，中務應選其可舉成果之具體的事項數項，以期澈底的實現，具體事項另行指示。

第四、注意事項，以第一二三次運動之經驗為鑑，於本次運動實施之際，須注意下列之事項，一、本次運動實施範圍之各縣，分為（治安區域）與（近敵區域），依據現地之政治、經濟、文化情形，可於各種工作實施之際，選定（重點縣），二、繼承第三次治強化運動之成果，努力遂擴農業倉庫，以防止物資之流入匪區，三、各縣縣長，對於此次運動之各項工作，如限於人力，財力，勢難同時并舉，地方情形，況為緊要，分別緩急，作成實行方案，四、此次治安強化運動，治使此時，應竭力避免苛擾農民，同時，注意扶植弱種，實現增產，而期完成華北自給自足經濟體制，五、為統一理念，步調相合起見，所有宣傳資料，應根據中央決定方針辦理，六、須止過去三次「治強」時常檢討既往之經驗，以減少人民之苦痛，七、於宣傳上所需共匪之情報，應正確做提綱之，八、都市之一般知識階級，於本運動，極為冷淡，而一般農民，雖已經三次之運動，仍未能澈底的諒解，應策補救改善，九、各省之模範縣中，成果良好者，應特別加以指導，以便一般參觀模效，十、政府官吏，應力避形式的銘功，注重具體之成果，十一、地方要人，關於指導之演說，應於形式及觀念上，力避不易，且能具體實踐為要，十二、本次運動，務以言行合一，及事舉而民不擾為原則。

太平洋軍事會改組
美總統解釋任務
太平印度兩洋應分界

（里斯本二日中華社電）據華盛頓來電稱，太平洋戰時會議四月一日於美大總統司會下，有英，美，荷印，澳，加拿大，新西蘭亡命政府，及重慶偽政權各代表列席，舉第一次會議，該會議與二月九日在倫敦所設立者為同性質，討議範圍為供給海上運送外交政策等各般并觸及戰略問題，參加會議之一代表，關於軍事問題指摘如左，

一、關於太平洋軍事報告數會議華盛頓會議採指導的立場。

一、作戰之具體的決定，委於華盛頓聯合國參謀本部圍決定。

右參謀本部刪參加國目下僅英美兩國軍首腦，容許其他諸國代表加入致否尚未判明云。

（布宜諾艾利斯二日中華社電）據華盛頓來電稱，羅斯福四月一日對記者團說明，改編太平洋軍事會議之任務只權限，其際於該會議席間並言明澳洲新西蘭兩代表拒絕參加軍需品配給審議會者，關於今人注目也，羅斯福言明要旨如左，

一、惟新太平洋軍事會議及駐華盛頓參謀本部之決議乃為對樞軸國實行聯合國鬥爭之一部策中，恕今不能宣布其內容，

一、關於該已將澳洲代表那秀給委員會一事宜，乃為此次會議應理唯一之問題也，再關於軍需配給事宜，而本會議之生產提案，乃適應聯合諸國之生產而實施者也，故前記兩代表之參加該議為不可能也。

一、關於馬加薩指揮權並未接到澳洲任何情報，而西南太平洋反樞軸聯合軍之最高指揮官並無全太平洋海軍力之統制權，但馬加薩關於彼等此指揮下之特別地域內，決能行使陸海空三軍之指揮權也，

一、由戰場之太平洋地理的範圍言之則太平洋將新加坡為終點也，故太平洋與印度洋應加以區別，然而印度洋以澳洲西方為其界限。

一、印度地域反樞軸聯合軍之指揮權問題非余所能過問，亦無其事也。

一、重慶政權之任務，屬於太平洋一部或印度洋地域。

澳洲陸軍當局
決定新陣容
已任命兩軍司令官

（里斯本二日中華社電）若個軍中樞組織不統一之澳洲軍，數日來，大肆改編中，據美國電報稱，三月三十日午後，澳洲內閣舉行，空襲緊急演習，特於防空壕內，召開閣議，決定陸軍首腦部之新陣容，該後由陸相予以發表，按此次異動乃為西南太平洋聯合軍地上部隊司令官布萊美之提案，料全面內將實現，其要項如左：

一、中將羅巴拉克及中將義巴，馬克等，均任命軍司令官，並於其配置有力之參謀長。

一、哥特，培特少將陞為中將，任某要職。

一、現澳洲軍參謀本部次長少將ＦＳ羅，陞為中將，調任其要職，其後任，由少將ＣＡ維嘉代之。

一、廢止各州別之軍管區司令官制度，而各州軍管區司令官，應適應其地位經驗，使其任適當之地位。

與右發表同時，福特陸相言明，調將陸軍上層部將校一名，按此派遣將校，將由海空軍選拔數名將校，隨其赴美云。

美工業產品
決實行限制

（里斯本二日海通電）華盛頓消息，美國爲擴節機事上所需原料起見，頃又實行限制工業產品，如五金器或管制有關軍事工業所需之原料，不准製造玩具，凡欲購買牙膏及潤油者須持空罐以交換云。

（又電）華盛頓來電，美國戰事生產委員會，頃任命美國古德律克橡皮公司副總裁雷爾，為任全美橡皮業領袖，將負責監視全國天然及人造橡皮之生產消費及購買等。

保定道署成立
強化治安總部

（保定二日中華社電）第四次強化治安運動開始實施後，保定道當局，為實踐本運動中之各重點，期達成東亞解放起見，特由保定道公署及新民會保定道辦事處，聯合組設保定道強化治安總部，以統轄指導管下本運動之實施，其總部組織於道總部長下設副總部長二人，及總務宣傳自衛厚生四處，人事方面，除總部長由道尹兼任外，其餘計副總部長張榮忠（道署秘書），王一貫（道總會事務部長），總宣傳處長楊大華（道署科長），總務處處長李恭夫（道總會組織處長），自衛處長王宗周（道署科長），厚生處長趙瑞（道署科長），各處下並設處員若干，由道會兩方面職員兼任，該會已於四月一日正式成立開始辦公云。

和親共張
報道報國
內田銀之助

祝電　內田部隊長

謹祝青島大新民報創刊並祈社員各位和睦團結勇向報道報國之大任邁進又對青島新民報及大青島報兩社之過去光輝功績謹表敬意。

晉共匪陸續歸順
內部動搖全滅迫眉睫
日軍肅清戰收大效果

（太原二日中華電）對蟠據太行連接區梁諸山系之山西南部作戰使困攝之共匪陸續與大打擊，當共抗戰力已極消失，逃走或投降者層出不窮，尤其經破部下集團軍之混亂，尤為顯著，為最近晉軍一師及晉北各游擊隊，向五寨警備隊投降之共匪部隊，亦即知共匪之動搖為如何深刻矣。（一）三月九日保德第七大隊第三連之副連長率部下名投降，於三市保之警備隊。（二）三月九日第七支隊第二營之六四名，攜步槍一，彈約四十五，投降於八角堡警備隊，又同日三十五軍無線電大隊第二分隊上士，攜無線電器材投降於五寨警備隊。（三）三月十五日一百二十師司令部參謀大尉某，歸順於風兒頭警備隊。（四）三月十六日有五寨縣公安局員十名投降。（五）三月十九日，五寨第五大隊所屬兵士七名，攜步槍五，彈約八十，投降於五寨警備隊。（六）五寨第五大隊兵士十五名，攜手溜彈五，步槍三，彈藥六十，歸順於小河頭警備隊。（七）三月二十日新編一師三十六團總務長一名，攜步槍彈約投於五寨警備隊，又五寨偽縣第五大隊兵三名，攜步槍三，彈藥二十五，投降於石千頭警備隊。

德空軍活躍東線
實施進攻收極大戰果

（柏林一日海通電）德軍高級司令部一日稱，德空軍戰鬥機，頃於星期二，協助東線德陸軍實施進攻及防禦戰，并在空戰中擊落蘇機四十六架云。

東線各區紅軍
再遭受挫敗
德軍當局發表戰況

（柏林一日中華社電）德軍司令部，頃於一日中午公布戰報稱，

（一）唐納斯流域大隊紅軍之進犯，又告慘敗，再東線中區北區紅軍經激戰後亦告挫敗，德軍在與高橋相北之進攻，曾以機械化步兵師攻擊紅軍逃出原守陣地，俘虜紅軍數百，擄獲大炮七門，機槍等六十五挺，義大利軍隊機群在東線南部上空擊落蘇機四架，另有二架恐亦告毀失云。

（二）北非方面英軍偵察部隊企圖進犯，卒被擊後退，吾軍出動攻擊瑪爾他島，並加及埃及沿海諸飛行場，沙漠飛行場日夜遭襲，德機擊落敵機二架云。

（三）英格蘭南部沿海外敵商輪一艘，命中多彈，三十日及夜英機數架曾潛來德國西部投彈，人物略受損失云。

直布羅陀港
遭三次空襲

（拉里那一日海通電）本月一日晨間直布羅陀發生空襲三次，上午四時四十五分發出第一次警報，僅歷數分鐘，高射炮隊曾出動擊退敵機，至五時十二分發出第二次警報，越十二分鐘即發出解除，未幾又發出第三次警報，截止目下空襲飛機之國籍尚未明，空襲損失亦未詳云。

義軍戰報

（羅馬一日海通電）義軍司令部，頃於一日中午公佈戰報如下：

（一）吾軍偵察隊一小隊，三十一日在米吉里進東遭遇擁有炮隊之敵坦克軍隊，展開惡戰，敵軍坦克車多輛被毀，敵坦克軍隊長官一名俘虜，德機曾在瑪爾他島投擲炸彈，擊落敵方飛機二架。轟炸雷發射飛機，頃在地中海東部攻擊敵艦護航商輪隊時，曾毀敵輪一艘。

（二）頃據吾軍潛水艇歸來報告稱，三月二十三日在地中海東部曾擊毀敵方巡洋艦一艘云。

芬蘭軍戰報

（赫爾辛基一日海通電）芬軍司令部，頃於一日公布戰報如下，吾軍曾擊毀加里林地峽蘇軍陣地炮車，轟敵炮陣。吾軍衝鋒隊深入敵陣，殺紅軍數十名，炸毀其機關銃堡壘。與蘇斯地峽東方偵察部隊格羅異常，該處敵機關槍陣地位亦告芬炮軍炮火所毀。東線各區敵軍陣地，再遭吾炮轟擊。

輔導留日學生
協議會成立
對留學生決予便利

（東京一日中華社電）為將全東亞共榮圈建設大任之担當加留學生，東亞各地日本留學生起見，去年以來日大政翼贊會東亞局會與各種留日學生輔導團體，舉行聯絡懇談會，頃已組成「留日學生輔導團體協議會」，一日於翼贊會本部舉行結成式，出席者有國際文化振興會，國際學友會，東亞青年會，海外同胞中央會，日本體育會，滿洲國留日學生會館，東京留日學生協會及其他等，至於十八團體代表者，有翼贊會，興亞院外務文部兩省關係官二十餘名互相交換意見，並世界新秩序建設之留日學生之責務，「大東亞共榮圈」之意見後，更決定關於使留日學生之日常生活，決令使留日學生為衣食住所，由協議會予以供給或斡旋，勿使留學生不安等事宜，更設協議會置於國留學生之學資便利起見，對匯款及文化設施等，亦加以緩和考慮云。

天津美利時行七週紀念空前偉大犧牲

敬贈鴻運獎券

購筆一枝　摸獎一次　人人有贈　包不落空

○○○○　既購名筆　又獲贈獎　獎額有限　捷足先得　○○○○

（派）字券一張　獨得美利時禮券二百元正
（拉）字券二張　各得美利時禮券一百元正
（蒙）字券十張　各得美利時禮券三十元正
（金）字券一百八十七張　各得七週紀念男毛線襪一雙
（筆）字券三百張　各得七週紀念上等毛巾一條

●贈獎辦法　鴻運獎券分為派拉蒙金筆五等共獎額共計五百張凡購派拉蒙金筆一枝或萬年毛筆一枝者立即任憑顧客摸獎一張憑券取獎洵屬空前盛舉盍興乎來

新型派拉蒙金筆十五元
特種派拉蒙金筆九元
甲種派拉蒙金筆七元
乙種派拉蒙金筆四元
派拉蒙萬年毛筆四元
奇異兩用筆每枝十二元
中西兩用筆每枝六元
派拉蒙墨水每瓶八角

青島 北京路上中華樓內進 美利時行 獨家發售

華北運輸代理保險

火災保險　運送保險　海上保險　汽車保險　（隨呼隨到）

敝社對於敝社所經理之貨物之運送保險特予以優待

帝國海上火災保險株式會社
朝日海上火災保險株式會社
住友海上火災保險株式會社
日本海上火災保險株式會社

青島代理店　華北運輸股份有限公司　青島出張所　營業係　保險部　電話［illegible］

中華書局　附設　廉價部

敬啓者敝局歷年積存各種書籍文具各種類甚多茲將稍有污漬之該部各貨自三月二十日起特設廉價部不顧血本大犧牲以免逐日陳列更換尚希各界早臨選購

地址即墨路三十三號　電話（二）三五六五號

純俄國白酒「格老斯」

芬芳可口　興奮精神

青島湖南路二十一號　阿爾別次吉酒公司

青島家畜醫院

◎犬馬診療　經驗豐富
◎門診出入　收費低廉

招遠路五十一號　電話二一一一一番

效特淋治

特報！

根據一般淋藥底缺點，數年如一日，苦心研究的結果，竟把那醫界束手，患者渴望的淋藥，已經發明成功了·這段消息，真是值得我們來驚喜而慶賀的·

本品勿論對於頑強的淋菌，具有强大的殺滅作用，因此，銷行以來，已經治愈數萬患者·凡男淋女濁，內服後，約在三·五天內，除根永遠不犯·一切奇痛難忍，頻頻流膿等症狀，也隨之淋菌之死滅而止·藥性穩和，不誤工作，尤為本品之特色·敬請服用，絕對可靠！

每管　24片

新治淋內服特效劑

治-尿-露

（各地藥房均售）

柳韓洋行股份有限公司
天津市松島街三十七號
聯行：大連・京城・奉天・北京

敬祝青島大新民報改刊紀念並乞今後爲大陸言論界更加一層發展

興亞院代理總務長官

華胥讚剖明德 新民開我東亞秩序維新 青報承流啟迪羣倫 風爲喉舌 崇譽續紛 煥發既張 言論益純 頌應需立 永放光暉

青島大新民報創刊頌詞 齊燮元敬題

本報創刊

使民衆深切認識大東亞聖戰意義

河野特務機關長賜祝詞

爲謀由英美羈絆下解放東亞諸國、目指東亞之新建、與共存共榮而興起之大東亞戰爭、於全世界人士矚目中、業已開展第一階段、[illegible]不敗態勢外、同時確立東亞共榮圈之基礎、[illegible]大東亞之擴大、已將英美兩國地球上一筆抹殺其地位、[illegible]之光榮、從事武力戰、[illegible]心理方面、發揮强力之綜合威力、今後須謀所有機構、適應此時局、隨之新體制、向東亞解放之聖業邁進、值此具有二十八年悠遠歷史之大青島新報社、爲順應時局之情勢、與青島新民報館合併、改稱「青島大新民報」、發行創刊號之際、同時於山東開發史上、具有偉大貢獻之兩報社、深表敬意、[illegible]重大、因兩報社之合併、應謀內容充實、迅速把握時局之推演、指導中國民心、使國民深刻認識日華兩國之關係、更使之認識大東亞戰爭之意義及中國參戰之責任、並明示民衆處於大東亞戰爭之動向、更應維護華北尤其山東之重大使命、及大東亞戰爭必勝之堅實信念、尤其最近剛入東亞共榮圈諸國、而日華滿三國人、以十二分的同情與覺悟、以兄長之資格對待之、按此乃爲華字報紙之使命也、此際祝賀青島大新民報含有意義重大之發刊、及完成其使命外、並祈禱社運昌隆。

山東省陸軍特務機關長 河野悅次郎

河南全省建設

今後發展不可限量

（中華社特稿）河南省公署於華北政務委員會之領導下、兩年以來、行政之推進、益臻完善、茲將兩年來施政概況分述如左、

一、民政方面

省公署對於豫北豫東兩道之組織、及開封市公署之行政機構、爲强化其工作效能、特實施改組刷新、其次並對各縣組織、此種組織工作加强後、即對於人事方面加以調整、如調查各縣縣知事之操行、製定各縣佐治人員政績考察等、復爲積極推進行政起見、兩年以來、每年度召開縣知事會議、民政廳長並於三十年九月親赴豫北各縣、三十一年一月復親赴豫東各縣、並對當地縣政之推進、均有所指示、關於禮俗方面、亦決加整飭、如奉行尊孔祭祀孔廟及關岳、修葺文武廟宇、[illegible]

二、教育方面

關於教育方面、從極復興各縣學校、兩年以來、共計恢復學校一千八百三十一處、其次並成立開封女子中學校、籌辦教育人員講習會、舉行中小學生日語競賽會展覽會、以及整頓私立學校、封閉共產教會、嚴禁宣傳排日之圖書文字、其社教工作、亦於同時積極展開、該省之圖書館、博物館、體育場等、既爲市公署管轄、頃已由教育廳接收、每年之兒童節盛大舉行、關於各縣社會教育之推進狀況、省公署爲徹底明瞭起見、特隨時派員調查。

三、建設方面

黃河自中牟決口後、該省迭次奇重、政府鑒於民衆損害甚大、[illegible]完成新黃河堤防、[illegible]決、其後重修築、全長七千餘公尺、[illegible]於是各安其業、關於該省之長途電話、亦已修建大幹線、全長約三百六十公里、近復在開封籌備設置收發電報無線電台、約於三十一年四月即可通信、全省建設今後發展、實不可限量云。

五、警政方面

晉省各級警察機關組織、[illegible]區、設立林區[illegible]等、其畜產方面、則劃全省爲七畜政管區、並設置省立私畜場、其次如借貸耕牛、並購發牝馬、繁殖馬匹等、均積極進行。

當青島大新民報之新發足遙表祝意並祈將來發展 東亞新報德先衣城

山西治安鞏固

施政建設突飛猛晉

山西省公署、兩年以來、對於民政、教育、建設等方面、推進不遺餘力、迄今已收獲莫大之成果、全省民衆各安生業、同登樂土、此實爲明朗山西之表徵、茲將各項政績、述如下：

一、民政方面

山西省公署、於二十八年間、先後設立臨門、寬寧、河東三道、近又增設上黨道、二十九年並設立模範地區、計有隰曲、太原、清源、徐溝、榆次、壽陽、臨汾、曲沃、長治、解縣、榮河、[illegible]縣、汾陽等十六縣、現已派民衆實施、期收宏效、其次如區制之推行、災民之振濟、其種鴉片畝數之限定、衛生設施之整頓等、均依照規定辦法推進。

二、財政方面

晉省田賦、契稅、營業稅、爲省庫唯一之來源、二十九年間、即嚴定徵收田賦契稅營業、考核辦法、以及改善村制、核定各稅比額、改編增設營業稅局、三十年十月間、並召開稅務會議、關於各道縣之年度歲出歲入概算、一面令省內各機關、依照編送、一面督飭財政廳代爲編製。

三、教育方面

晉省教育之推進、首先恢復各市縣小學、截至三十年年終止、計設省立新民小學七處、太原師範暨太原女師範附小各一處、市立小學四處、三十一年一月又將省立第二第七、新民小學、移歸太原市管轄、其餘縣立小學全省達六千三百八十餘處、學生達二十一萬五千三百七十餘名、其中等學校、原有省立太原中學一處、三十年暑期後又增設汾陽、初級中學校一處、其高等教育有選派留日學生及辦理日本語文檢定試驗等。

四、建設事項

晉省關於河防水利方面、曾修理汾河、順水、八道渠、並補修金剛咀等、林政方面、則製[illegible]

後方多盡一分力量前方減少一分犧牲

大青島歌譜製定發表

青島爲華北門戶、天然良港、開關後、蔚爲近代都市、工商發達、一日千里、事變後、經友軍戡定騷亂、樹立新政、商民復蘇、發展更爲迅速、其後膠即兩縣劃歸市區、實現大青島計畫、今已成爲二百萬市民之大都市、進步之速、實足當新秩序建設樞紐、本報爲顯揚市政、啓迪民風、曾轉懸重金、徵求大青島歌謠詞、當選第一名爲王家鼎君、歌詞曾發表於三十年一月一日新年號、其後、更由名作曲家爲之製譜、日前選定、當茲青島大新民報發刊之伊始、爲發揚大青島之光榮、前途計、特將大青島歌譜發表並再錄歌詞如次：

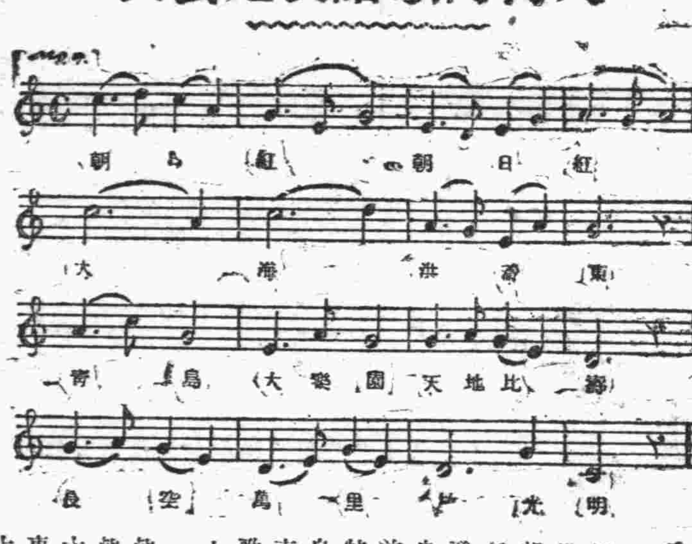

（一）紅日朝、紅日朝、大海洪濤東、青島大樂園、天地比壽、長空萬里放光明。（二）百花開、百花開、匯泉春色來、青島大樂園、門戶永保、天然形勝何壯哉。（三）明月圓、明月圓、月照膠州灣、民衆二百萬、善鄰友好、造成東亞共榮圈。（四）彩雲飄、彩雲飄、雲抱嶗山腰、民衆二百萬、齊聲歡笑、繁榮日進上扶搖。

青島大新民報創刊 紀念

奇文欣共賞

（題字）[illegible]

青島大新民報創刊紀念

大道乞行 公論斯伸

日新又新 牖覺斯民

中華民國新民會副會長 殷同

決定施政方針

陽信縣署召集縣政會議

陽信通訊 該縣自李縣知事蒞任以來、迄今三載、過境陽信久爲匪共盤踞之區、匪團焚掠地方至深且鉅、大擊小敵、農村經濟本已窮困窘迫、又加此浩劫、人民生活、簡直不堪設想、終於演成流離失所之慘狀、在匪團當不惟此、哀鴻遍野之可憐、更施以搶劫之手段、苛責人民、自李知事蒞任後、帶來新政權的曙光、匪共鬨風、早已畏縮潛逃、該知事尤以不失餘力、晝夜奔跑、拯救民衆於水深火熱之中、踏上和平明朗之途、完成東亞的王道樂土、在這新政權推展步驟中、該縣治安早已鞏固、堅如磐石、今在大東亞戰爭節節邁進中、香港、馬尼拉、關島、星加坡相繼陷落、荷印亦籌之殲滅、蘇門達臘、婆羅洲上陸危機、大定晉省林業計劃大綱、補助各縣苗圃、及提倡植樹、劃分林等、凡與會兒童、均贈予紀念品、以資紀念云。

慶祝兒童節

魯教育館籌備中

濟南通訊 四月四日爲我國兒童節、山東省立新民教育館爲屆時表示慶祝計、特先期籌備、預定屆期召集女子師範附小、濟南師範附小、模範小學、新民學校等十二歲以下之兒童、每處四十名、共約千餘名、在該館大會場舉行慶祝大會、遊藝節目有歌詠、舞蹈、話劇

健全、各縣警備隊組織經修正後亦極完善、自本年度起、將省警備隊、預定編成後、每道各駐一隊、關於警官之訓練、則由警政當局組織巡迴警察教育班、並舉辦警察通訊教育、保送留日警官等、均在分別實施中、將來所獲效果、自極偉大也。

邳縣教育

突飛猛晉

（邳縣通訊）邳縣縣長張煥氏任職以來、勵精圖治、夙夜勤勞、不眠不休、督勵僚屬、勇猛邁進、各項庶政、飛躍進展、尤對教育問題、格外注重、頃張氏爲救濟失學兒童起見、除令官湖、邳城、徐塘、運河、碾莊、陸營、黽頭、東鄉、岳嫩、碾莊、八義集、宿羊山、車輻山等校、加以擴展外、並令未有學校之鄉鎮、每鄉設立小學一所、顧各鄉奉令後、均積極籌備、現宿河、加口、官湖、灘上、坊上、平墩、五令、二郎廟、龍海寺處、已備妥善、業經開學、其仍各鄉不日即可開課、列該縣教育突飛猛晉、反共思想、已遍及農村云。

訓練期滿

魯厚生班學員派回原縣服務

濟南通訊 山東省公署以第一期保健地區各縣保送厚生事業從事員、計劉瑾等三十二名、入厚生班受訓、現已訓練期滿、各該員等亦派回原縣服務、專辦厚生事業、并有特別事故呈經核准者、不得率行更換、以資保障、現已令各該縣知事遵照、茲將厚生班畢業學員姓名錄左：

魏琦、曹讓、李叔屏、謝維華、宮顯東、趙英俊、傅冠武、宋敬中、杜振華、韓世瑞、任韜齋、夏俊雲、賀寶如、馬厚基、華緒堯、杜昌選、展耀祥、劉德成、鄭立本、陳奇昌、孫季昌、武曰重、李少璋、張逢壬、王通豐、張錫三、宋鵬九、李厚培、姚宗文、孫景沂、王鑾坡、共三十二名。

一、治安鞏固、地方緊要首重治安、該縣警備隊擴充強化清鄉隊、改編訓練、各城鄉區鎮安置警備電話、情報迅速、正確保甲自衛團、積極訓練、更以該縣知事領導人員、匯大親自討伐、治安早已鞏固。

一、教育綜合傳統發展、教育爲立國之基、一國盛衰全賴以教育之普及、該縣教育急需提倡、全縣計小學三百處、新設小學五十餘處、完全小學四處、新民小學四處、內有中心小學二十八處、又爲澈底灌輸農民知識、揚領地方風俗起見、開設新民夜校、民衆教育館共五處、又擬定建設簡易師範之計劃、想本年度定能實現。

一、財政整理、所謂「衣食足而後知榮辱」、概觀事是一切行政是礎、田賦征收徹底預算、有條不紊、財政的清整實爲首重。

東亞共榮圈達到確立之途中、該知事又竭以新政權爲重心的政治計劃、召集縣政會議、討論今後施政方針、極促全縣政治一體本格化、茲記大要情形於下：

新聲刊啓事

茲者、本報自今日創刊、爲欲力求充實內容、慎選取材起見、新聞創刊不再逐日出版、惟每逢星期一、四兩日之晚刊內、仍與讀者諸君相見、至希愛護本刊之各界諸君注意是荷。

稿費待領

本刊二月份稿費現已結算清楚、本市投稿諸君、希於本月四、六、七日上午十時至下午六時之間攜帶原章來本社會計課領取、外埠者由本報郵寄、茲將諸君芳名露佈如次：

黃棠、蕭生、吳瑟、純夫、玉聆、吉賀、鐘華、徐燮、金文、啟耶、丁春雨、莉瑜、闌苑、秋心、宇龕、長空、夫、原子、天、黃華、張章、張飆瀛、宋子衡、木冰、燕西、易人、偏萍、興亞、竹夭、施島、涛心、正平、秋秋館、失業、彭夫、偉夫、慈主、正剛、黃昏、延平、潤、困頓華、冰蘭歌、君滿、汀。

南洋歸國相命測字大王

笑糊塗

有命相[illegible]
[illegible]
事務所 地址青島北京路國民飯店一〇五號
（請讀者注意先生牧招）

四大靈藥出現

補肺益氣露 多年咳嗽哮喘吐血
自來乳 小兒無奶當日有效
萬應耳底油 肝胃火膿耳底流膿
風寒骨痛露 四肢麻木半身不遂
青島總經理 奉天路六四 耀廷大藥房 本外埠各大藥房均有代售

安樂平

廣東松茂堂監製 成藥聖品
此藥純係國藥之精華、用最新科學方法提鍊製成、服後絕無副作用、不誤工作、十日內保險斷癮、詳細書明另有仿單
青島總經理 中西大藥房 山東路
本市各大藥房均有代售

華振氏藥房

本藥房特有專門藥學人才、調製各國最新良方、所用藥料、均經上乘藥品、及化妝用品、無不俱備、定價特廉、如蒙惠顧、無任歡迎
山東路二十七號 電話二四〇三四號

雲母粉

新製品各種豐富在庫
製造發售 青島滄口路三號 株式會社 富原公司
電話（2）五七九四 五九七八 七〇 六號

旅社 飯店

亞細亞旅社飯店

青島安徽路三號之吳淞路拐角 電話借用（二）六一一九番
交通便利 房間幽雅
陽光充足 傢具新穎
侍役殷勤 賃金低廉
京蘇名菜 應時小吃
包辦酒席 南北點心
奶茶咖啡 一應俱全

同盛和洗衣局 新闢染織部 廣告

敬啓者敝號自創辦洗衣局以來歷有三十餘載、久蒙各界紳商仕女惠顧不勝感謝、茲爲答客雅誼起見特由上海聘請洗染織補專家、並購得各種上等顏料、精工洗染織補各種綢緞呢絨及各式呢帽皮襖皮衣、價目低廉、倘蒙賜顧包管滿意、時間迅速
大名路七十三號 電話 營業部三、一〇四六〇 工廠三、一〇一五〇號

染料、工業藥品、油脂及同製品

大阪合同株式會社

本店 大阪市東區北久寶寺町一丁目四二號
天津支店 天津日本租界蓬萊街二八號
濟南出張所 濟南商埠西區經三路三九號
北京出張所 北京內一區朝陽門大街二八七號
石門、太原駐在員
青島出張所 青島市館陶路二四五號 日興大樓三樓 電話（二）五四一七號

請君欲購真正嶗山紫墨水晶石眼鏡 請至

三山誠眼鏡老店

專採嶗山晶石 營業四十餘載 自設電機工廠 聲譽中外馳名 出品精良 定價低廉 堪稱華北唯一
青島即墨路五十五號 電話二一五八六三

掃疥

專治一切疥瘡濕毒癬癩皮膚病 定價每盒[illegible] 各大藥房均有出售
青島南洋藥房總經理 山西路二十三號 電話二一、五八四二號

買一送一 強腎固精丸

主治 男子腎虧 房事過度 少年誤傷 四肢無力 見色流精 身體虛弱 生殖無能 發育不安 夜不安眠 子嗣絕望 夢遺滑精 神經衰弱 腰酸背痛 神志恍惚 腦痛暈病 陽痿早洩 精寒精冷 頭暈眼黑 記憶不良 諸虛百損
優點！本藥效力比市上普通補腎丸效速三倍以上、藥性和平不寒不燥、味甘易服、多秋天服用最爲合宜、無病服之鎮精壯陽、補腎成爲男子之良藥也、每盒二元、每打廿元、現爲提倡起見、買一送一
青島總代理 北京路天合益藥房 天津路廣東大藥房 益都路美華藥房 膠州路杏林藥房 東鎮慶古藥房 山東路廣安藥房 滄口同濟堂 膠縣宏大藥莊均代售

張萬年大夫 花柳淋病

確具把握 負責根治 久患初起 屢治不癒
特備近代科學化各種電器醫械 採取世界最新技術 選用歐美名廠特效藥品 絕對負責 確保斷根 經十五年以上臨床經驗 爲各界社會解除切膚痛苦

花柳病分四個病源、即梅毒、淋病、軟性下疳（鼠蹊淋巴腺腫）、在不幸染得何種病源、即須於一定時期內、施以適當之治療、不使病毒蔓延、[illegible]

花柳病一般症狀及療法

梅毒分三期演進、染毒後二三星期發硬下疳、繼起無痛橫痃、再過二三月左右則發二期全身皮膚疹、九月之後發三期瘤皮膚、然此時在初失治者、[illegible]

花柳病者須注意的變化

[illegible]

如何方能治愈頑固各症

[illegible]

總批發 張萬年大夫
每盒定價 犀黃清血丸 三元
每盒定價 魚便消回丸 三元
補腎丸 痔漏化膏丸 三元
各大藥房均有代售

一盒確具把握根除
一掃光藥膏 主治乾濕 膿疥頑癬
六〇六藥膏 顏痞一切
一掃光藥水 皮膚搔癢
全治水 患處立效

全治膏 主治風寒麻木 四肢筋骨疼痛 痛氣偏墜跌打損傷 貼患處立刻見效

診所 青島大港西一路[illegible] 電話二七七四四 外五十三號 二八二七號

滋養軒廣告

滋養牛奶糖 各樣餅乾
滋養櫻花糖 西式糖菓
山東路一六九號 電話二、二四八三號

鳴謝良醫

[illegible]

富貴牌香煙

東映烟公司出品
總代理 金生商行 無棣二路四十五號 電話二[illegible]七六四三

海狗強腎丸

此丸用海狗腎精製、增加身體的健康、增加夫妻的愛情、增加兒女的生產、[illegible]
定價 大瓶三元 小瓶一元五角（廣東價之半）
青島總經理 山東路廣東藥品商店總經理 電話二七一七九
[illegible]

北京統稅局 改訂土產菸稅率

【北京一日中華電】北京統稅局頃奉令改訂土產菸稅率、已於（一日）起實行、其已完稅菸斤、如欲運往其他地方銷售者、亦按新訂稅率、補納差額、並經分令所屬、各機關遵照、其布告通知、改訂之新稅率、計土菸葉八元三角、土菸絲十元、水煙十二元、其他條煙片煙散菸、按…等四元一角五分、以上均按市秤每百斤計算云。

麻袋交易清淡 價格再落

本埠之麻袋交易市況、茲以來源稀缺、群存觀望、以致人情沖淡、美起逐高、市由某某日上、足漲八元竄入之價格、其勢誠為狷狂、自本週初僅以人情轉弛、購者止步、遂呈一片低情不振之象、如是存戶心虛、爭相…

本市雜糧市 銷下疲弱

本報特訊　本市雜糧市交易、週來於上升途中、已改升為降、前途似不至再升、二日之雜糧市、銷下依然疲弱、火車高粱、芝蔴、各落一元、其他雜糧交易亦屬平平、無何升降、茲誌該安價如下：

膠州小米	三十元
膠州元豆	二十九元五角
膠州小麥	四十三元
火車高粱	二十元
火車包米	二十一元五角
火車元豆	二十七元
火車黃豆	二十七元五角
火車小麥	四十二元五角
火車小米	二十七元五角
火車芝蔴	六十二元
高密小麥	四十五元
濟南吉豆	三十四元
濟寧吉豆	三十一元
青口元豆	二十九元
青口芝蔴	六十四元
青口豆餅	十八元三角
本街豆餅	十七元八角
本街生餅	二十二元五角

中日紙業 聯合會成立
正副理事長已經推定

上海通訊　關中日紙業聯合會之設立、在販賣方面、亦切有設立強力之中日邊際團體、現業者間在過去已行種種折衝、三十日業於和順德飯店舉行中日紙業同業公會聯合會之開會式、由上海日本紙商同業公會與華人方面上海紙業同業公會組成、在興亞院當局之指導下、謀現正紙之消費、與需給、又調整協力現地之物資動員計劃、並藉增進中日現業者間之親睦與連絡、又該會職員已選中日理事各四名、理事長為三井洋行支店長小室健夫氏、副理事長為大來紙號張志成云。

現豆油市 逐步下降

本報特訊　本市現豆油市、邇來有逐步下降情勢、二日之現豆油市市況依然低弱、要價一百元及九十八元、現牛油市尚屬平和、仍以一百二十五元價成交云。

青島大新民報創刊紀念

珠聯璧合

山東省長唐仰杜

邳縣縣署 維護交通

邳縣通訊　邳縣縣長任職以來、興利除弊、夙夜勤勞、不遺餘力、對於縣政興革事宜、無不積極整頓、庶政刷新、百廢俱舉、治安鞏固、政治明朗、頌聲載道、有口皆碑、頃張氏鑒於大氣漸暖、正值播種時期、為強化治安維護交通起見、特佈告國民眾、沿交通線兩側、禁種高稈植物、更為使民眾深切瞭解此種意義計、復派員到處宣傳、曉以禁種高稈植物之利益、故一般民眾、對張氏之施政佈仁、莫不盛贊不置云

博興縣 電話網確立

博興通訊　博興縣程知事、為謀縣內連絡消息迅速起見、與客歲令建設科長…設科長籌備民成立電話事務所、暫委王…為主任、並於各區公所各防地等處、分別裝設連絡電話多部、今縣該縣轄周岸上正道氏、由齊新購張貼標語、傳單、大壁畫及新聞壁報、漫畫等、五光十色、以醒一般民眾之注目、而堅定其反共思想、並表演話劇、一大之幫助云。

…縣村民、均受感動而表示誠意擁護、並於七八九十、四日間、攜帶五色油漆、赴彭家河、黃山前、胡墩、嶺東西沈馬莊等處、檢牛滑鐵壁、塗寫五色大字標語、壁畫等、巨幅大幅、五光十彩、生氣勃發、復於十三日至十九日、七天內、隨警際赴彭家河以南東西明照現、沈町、南湖、北湖、張町、山字河等莊、以大會邊宣傳、收效甚宏、因縣內匪擾事務繁多、隨於二十日返署、準備於最短期間內、再行派員繼續宣傳云。

鐵路聯運協定 旅客暫行辦法

（北京一日中華社電）根據去年十二月在東京舉行之改正聯運協定籌議會之決議、業依定為改正聯絡運輸規定、鮮鐵滿鐵華北華中各線、自五月一日起實施同時鐵道交通、自四月一日至三十一日期間、對於一般旅客規定暫行辦法如左：

（一）對於三月三十一日以前、鐵道省發售、或經由之客票仍舊使用概不增收票價。

（二）在四月一日至二十日內、由鮮滿滿鐵華北華中各線經之客票、至境線內或連絡站依照新規定、（省線發新票區）辦理其他連絡線關起程之客票、至華北線內或連絡站依舊規則辦理。

（三）該期間內停止發售、至省線或經過省線之通過票及往返票。

（四）該期間內中止承運至省線或經過省線之包裹、及到付貨物。

（五）其他華北線內之辦理方法、均依舊規則辦理之。

各地

臨淄縣保甲自衛 日臻完善

臨淄通訊　本縣自施行保甲以來、治安確立匪共絕跡臨淄全…

日照縣宣傳班 益形活躍

日照通訊　本縣宣傳班為擴大宣傳、而深入民間計、特於三月一日派宣傳員二名、隨縣警…

…境已邇邇更生之途、本縣邱知事為明瞭邊鄉治安情形、每日率員親往邊境視察、日昨邱知事率宣傳員隨警備隊親赴五區邊境巡察、河溝、敬仲、水…、各鄉召集莊長及民眾訓話、飭令對保甲戶口自衛編成等工作切實辦現、使匪共絕無存在之餘地、繼由宣傳員講述大東亞戰爭友邦之勝力、英美必敗之情形、民眾聆聽之下極為感動云。

平度慶祝數項紀念 情緒澎湃達高潮

平度通訊　三月三十日為國府還都、華北政務委員會成立三週紀念、同時復為黃縣警察駐中二週年、新民會成立四週年紀念、中國新政權既繁華於是日、平度縣治安亦確定於是日、以此四喜齊來之良辰、早已深入民眾腦海、縣署特在東關體育場舉行慶祝大會、同時並作第四次治強運動、是日雨後新晴、和風送爽、日華官憲暨各機關團體民眾、齊集會場、上午十時、於激昂熱烈中開會、向日華國旗致敬、後各長官對於友邦為爭取東亞民族解放、遂行大東亞戰以來、節節勝利之神武戰略、吾人應當誠意決心協助友軍、派共剿滅、並請地方之重要…、均有詳明之指示、最足鼓人振奮、學生代表全體、向黃…長致謝、呼口號後散會、列隊遊行、各戶均懸旗結綵、歡欣鼓舞與意飄蕩云。

齊河討伐 孫德明匪部

齊河通訊　本縣楊知事、日昨據報城西劉橋一帶、發現孫德明匪部、勒索糧款、當派警隊〇〇名、馳往討伐、抵達後、即與匪接觸、激戰數小時、匪勢不支、向西南逃竄、是役當場擊斃匪一名、傷匪二名、鹵獲自行車三輛、勝利而回云。又齊河訊　本縣城西南邊陲一帶、共匪時常出沒、但該地各村、自衛團、均呈強化、以故地方賴以安全日昨（二十二日）晨大雨未明之際、有共匪為德明所部、竄至八里莊一帶、企圖偷襲電線電桿、當被該自衛團予以迎頭痛擊、匪徒狼狽逃去云。

濟南預防狂犬病 開始實施注射
巡迴班均活躍工作

濟南通訊　為保護市民安全、維持公共安寧、而決定實施狂犬病預防注射之濟南市公署、鑒多日之積極籌備、設立固定及巡迴五班、分別制定地點於市內市外免費注射、前曾使市民瞭解狂犬病之為害人畜、而共同協力預防其發生或蔓延、并同時換發新證、特佈告市民週知、於預防期間、攜犬前往各限定地點、實施預防注射、預防注射期間、業定於一日起展開、市內固定預防班、計有市公署、市立公園及舊法院前（普利門外）五處、巡迴預防班、亦於一日起、兩班分別出動於本市各鄉區、當局之要望如左、

一、該週間中無間的出動捕犬隊、望畜犬者注意、

一、望於該週中間全部注射、

一、場所、市公署、商埠公園、體公園、東西南北各鄉云。

遙聆貴報創刊伊始從茲
同業多一健者展拓宏圖
不勝禱祝

庸報社長

青島大新民報擴版紀念

新民正則

林文龍題

出號聲明

啓者敝號對於…〇〇丁、…第〇〇九六〇二號…第〇〇九六一〇號…新第〇〇九六一…時不慎未留以上…外恐未週知特此登報聲明作廢無效

河北路五十七號…

緊要聲明

啓者…南鎮大街路南門牌九十一…房屋與王玉德…立契約…行今將此房…自登報之日起七日內勿論何人如有糾葛…速赴本館公所聲明以資辦理過期概不負責特此聲明

敝人杜…啓

遺失聲明

茲遺失方形王濟生圖章一枚落於何人之手作廢無效特此聲明

保定路七號王濟生啓

遺失聲明

啓者敝人不慎將第一七三一八號腳踏車牌一併被人竊去除呈報該局註銷外特此聲明作廢

青海路二八號…

遺失聲明

第二八七七二號居住證遺失聲明作廢　四川路新市場二四四號…

遺失聲明

第一五七三六號居住證遺失聲明作廢　濰縣…

遺失聲明

第一二三五六號居住證遺失聲明作廢　濰縣第二區…

遺失聲明

第一三四六二號居住證遺失聲明作廢　易州路五九號…

遺失聲明

第二八四四九一號居住證遺失聲明作廢　嶗山路…

遺失聲明

第三八三七六號居住證遺失聲明作廢　四方電燈公司宿舍七一號…

遺失聲明

第三一六五九二號居住證遺失聲明作廢　興成路五三號…

遺失聲明

第一六九九三號居住證遺失聲明作廢　東鎮龍門路八五號…

遺失聲明

第一三五九一二號居住證遺失聲明作廢　博山路六六號…

遺失聲明

第〇九七八六七號居住證遺失聲明作廢　雲南路水興里四九號…

遺失聲明

第一四九三七八號居住證遺失聲明作廢　臨淄路一十號附十號…

遺失聲明

第〇一六七〇一號居住證遺失聲明作廢　雲南路四一號…

遺失聲明

第〇三六〇六五號居住證遺失聲明作廢　城武路一九號…

遺失聲明

第三一六五九九號居住證遺失聲明作廢　四方鎮興成街五三號…

遺失聲明

第一三三三九八號居住證遺失聲明作廢　海泊路七七號…

遺失聲明

第一四一九二六號居住證遺失聲明作廢　東吳家村一八四號…

遺失聲明

第四四六九五七號居住證遺失聲明作廢　彭家莊六六號宋…啓

遺失聲明

第〇四四四九六號居住證遺失聲明作廢　文登路八號呂仲銘啓

遺失聲明

第四四七八二四號居住證遺失聲明作廢　沙口區段家埠孫兆銘啓

遺失聲明

第一一九八九六號居住證遺失聲明作廢　德平路一號王金剛啓

遺失聲明

第〇六五六四二號居住證遺失聲明作廢　西廣場六四號附十號徐殿啓

遺失聲明

第一六八四一號居住證遺失聲明作廢　滋陽路一六號尹法順啓

遺失聲明

第三一四四八號居住證遺失聲明作廢　昆明路一二三七號張福盛啓

遺失聲明

第一〇〇九七三號居住證遺失聲明作廢　新疆路十號于鴻瑞啓

遺失聲明

第〇〇八三九七號居住證遺失聲明作廢　山東路一一三號潘方辰啓

遺失聲明

第二九三三九五號居住證遺失聲明作廢　第四區東太平村一八〇號王店柱啓

靈機子批命優待週

有久批不驗者、時辰不準者、駕臨敝處、詳推時辰分刻、以經過事實為標準、何年娶妻生子、何載父母歸天、昆仲幾位、皆在命中造定、如有不對、分文不取

批命優待週十八日起換稿日止
占課談相照原潤加倍

久寓大沽路三義樓三樓一三九號

三星牙膏

青島李村路三三號 永泰昌

小兒聖藥

李琴圃福幼餅

擅治小兒食積腹痛面黃少食發熱咳嗽嘔吐瀉痢等症

各大藥房均有代售

吳縣一路九號 琴圃兒科醫院發行 電話二四四七六號

參茸 百補腎中靈
花柳 清血掃毒丸
劉氏 龍馬追風丸

總經理　福海藥房　青島黃島路…

代售處　…

哮喘。咳嗽之良藥
培靈麻黃素

每瓶定價一元五角

各大藥房均有經售

青島南洋藥房總經理　山西路二十三號　電話（二）五八四二號

三菱公司

營業科目

花生米　花生油　花生餅　棉花　小麥　麵粉
學肥料　煤炭　鹽　玻璃　白糖　海產物　化
色紡績　諸機器　及各種機器　小型汽車　紡織染
電線　各種金屬　棉布　人造絲　顏料　汽車皮帶
月星牌皮鞋　其他各種雜貨　化學工業藥品
三菱海上火災保險會社代理店

夜間、休日、宿直、（二）八二〇一
電話代表（二）局八二〇一

直通電話　…

館陶路三號

三月十七日開診

星洲醫院

院長　吳金章
醫師　于寶璽
產科女醫師　宮秀梅

主治　內外皮膚花柳科　眼科耳鼻咽喉科　小兒各科
特設　戒烟科　產婦科

台東五路六十號

本院正面

物理電氣治療！

高血壓症、神經痛
慢性胃腸病、痔疾
皮膚病、耳鼻咽喉
不眠症、婦人病、
性病、虛弱小兒病

青島 紫外線電療院

青島陵縣路十八號　電話二、八五三三號

皮外科 性病科	井辻外科醫院	鐵山路	電話3二三三二
皮外科 性病科	石田外科醫院	濟陽路	同 2三一五一
內科	今井醫院	博興路	同 3二三三六
皮外科 X線科	博愛醫院	聊城路	同 2三九七一
內科 小兒科	富田眼科醫院	東阿路	同 2六三一
眼科 專門	沼田小兒科醫院	陵縣路	同 2八六三六
小兒科	若槻醫院	德縣路	同 2四六〇四
小兒科	田中醫院	德縣路	同 2七二八〇
耳鼻咽喉科	柏木醫院	市場一路	同 2八五五三
婦人科 產科	野見山醫院	禹城路	同 2六四七
內科 小兒科	松村醫院	無棣路	同 2三四〇
皮膚科 性病科	好生堂醫院	樂陵路	同 3〇一〇七
外科	阿部醫院	桓台路	同 3一五五七
內科	山東醫院	夏津路	同 2五五七〇
耳鼻咽喉科	神內醫院	德平路	同 2四七五七
內科 小兒科	志波醫院	莒縣路	同 2五八三七
內科 小兒科 X光	廣瀨小兒科醫院	鐵山路	同 3〇〇二
產科 婦人科	森元醫院	益都路	同 3一〇六一
內科	森岡內科醫院	承德路	同 2七五〇一
內科	鈴木醫院	新泰路	同 2三〇八一
小兒科 內科 性病科	鈴木分院	臨清路	同 2三〇九

精神治病不針不藥

係根據心理學原理、應用精神療力感應等科學新法、專治中西醫束手針藥不效之疑難大症、如各種精神病、神經病、神經衰弱、失眠症、疑心症、歇斯的里、腦病、胃腸病、生殖器病、遺尿病、婦科諸病、以及一切惡癖等、均能立刻見效、剋日斷根、誠現代最簡捷之根本治療法也。（簡章備索）

精神治療專家宋本昭啓

地址　定陶路十八號

華北總經理　北京路一號　天信商行　天合益內　電話（二）三八六六號

青島各大藥房均有代售

濟南經理處　商埠二馬路衛生藥房　商埠三馬路張雙子藥房　城內芙蓉街迦南商行

本外埠各大商店均有代售

唉！臭蟲

眞可惡吸食我們的膏血擾亂我們的安眠消耗我們的精神妨害我們的衛生以此看來眞是人衆之大敵矣我們在這晝長夜短的時候在白天競業業的勞苦一天全憑夜間的安眠養精神又經臭蟲擾亂一夜耗去不少的精血第二天的精神不足當然影響工作啦我想官商軍學各界均感受到相當痛苦要想解除大衆的痛苦唯有能根本解除此藥用後十日內滅除臭蟲全族淨盡大小不留永不再生得到安眠舒服佳境眞是千百年來獨一無二之良藥也諸公曷購試之

農光藥粉

啓者本廠聘用專門技師專合大木廠所用之大小帶鋸新式豎鋸機件穩固電力經濟並代客按裝修理各種機器輪船柴油發動機汽力機油櫃鍋爐倘蒙惠顧竭誠歡迎

鋸式如下：
38英寸、42英寸附代人力
44寸、48寸兩用帶鋸
新式跑車
1236、1344英寸新式豎鋸
24寸地板機、新式
三面刨光鋸
大小元鋸各種機器式樣
繁多不及備載

裕祥鐵工廠

青島熱河路三十三號
電話：二五九八六六、八六〇五六號

吉 吉田組青島支店

船舶運送部
通關運輸部

青島長安路三五號
電話（2）三一七九号

永華齒科醫院遷移聲明

本院因修理房屋已由天津路遷於山東路中市三三號金星大藥房內照常應診此啓

院長　劉永華

請嘗香味觸鼻粒粒精選之甘栗
散步或會餐及集會時請駕臨二樓所設之大菜廳與品茗

西洋定食　日　二、五〇
西洋定食　夜　三、五〇
壹飯（咖啡付）　一、〇〇
以及其他飲物一品飯食均備歡迎
友邦各界人仕惠顧

甘栗食事喫茶　山東路

甘栗太郎　電二一七一四一六

琴岡齒科醫院開診啓事

本院聘有牙醫專門人材購置新式優能器械為社會服務謀大衆口腔幸福為宗旨

科目　口腔外科、電療科、小兒齒科、拔除科、補綴科、矯正科
時間　上午九時至十二時、下午一時至七時、星期日下午停診

科學化設備。平民化收費。

院長　丁眉卿　牙醫師
醫務助手　顧守敏　牙醫士
醫務助手　李晶如　女醫士
醫務助手　楊曾澐　女醫士

院址山東路三十六號湖北路拐角

華北政務委員會公認
華北廣播協會標準型

收音機配給

●三球式收音機定價四十三圓
●礦石式收音機定價十四圓

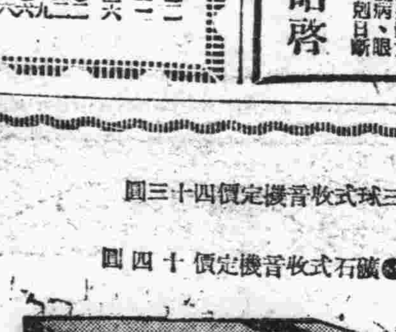

指定商
山東無綫電業行　電（2）三九〇二
振興電機行　電（3）一四一六
亞東電料行　電（2）六九一三
恆順電業　電（3）一五八〇
泰興電料行　電（2）一三六三
德中電器行　電（2）三五七五

華北廣播協會　青島廣播電臺　朝城路七號（華文補習院前）電話（2）五三五三番

拔齒、治療、專門、

戶井齒科醫院

肥城路三號（德縣路口）　電話（二）七三九〇號

慢性中毒　鴉片嗎啡　海羅英　巴畢那兒　專門

入院便宜安然斷癮說明書奉呈

內科一般性病科

青島福民醫院

院址　總院─平度路十七號　分院─華縣路六十五號
電話（總）二三七五六

於實施治運期中 促進綠化青島市
當局印製小冊啓發造林思想

本市第四次治安強化運動、已於上月三十日起開始實施、展開各項工作、本月五日爲淸明植樹節、在治安強化運動期間、植樹綠化、爲勤儉增產項目中最重要之工作、故本市市公署對於本年植樹造林運動、極爲重視、除於是日在第一公園牡丹路舉行植樹典禮外、並印發造林須知等小冊、分散市民、俾啓發市民之造林及護林之思想、期達成綠化大青島、並治強期中勤儉增產之目的。

膠卽兩區 民衆大會

第四次治安強化運動展開後、鄉區方面亦已擬具方案逐步實施、並決定自四月一日起、分區召開民衆大會云。

濟鐵集中總力 努力治强運動
完遂大東亞戰安定民生

（濟南本報名倉特派員發）濟南鐵路局今次治强運動向三大目標集中官民總力及思想並充實生活兩方面、爲完遂大東亞戰爭起見、努力治安之飛躍的強化並於本期間內確立適應東亞戰爭之華北思想態勢、更應闡明其意義與我方之實力、不使治安區卽各地方亦應加以宣傳、根據第一次二次三次治強運動所獲得自衛力再使其向上或強化擴充、謀對其施策之具體化、爲期大東亞戰爭完遂與民生安定起見、於消費節約面適進增產養成勤儉力行之美風、而此次運動擬以二個月期間完成之、其要綱如次：

一實施要綱一

一、東亞解放、對於華北建設中核之大陸交通線從業員及愛護民傾注全力使其形成大東亞解放重要之一翼、加以指導之由沿線愛護村逐次向外郵地區努力宣傳、卽爲完成大東亞戰爭起見、應使華北中日兩國澈底了解與戰之主要、按解放之意義以爲建設東亞必要之崇高理想也、除澈底使其認識開戰以來日軍所獲之赫赫戰果外、同時、使其明瞭共榮圈之經濟的實力、進而使大東亞建設必然性、而群起協力、幹部尤其中國人幹部、應立於陣頭、從事指揮、强調從業員之資務、鼓勵自動的積極之活動氣運。

▲對於從業員及愛護村努力喚起剿共意識、以防止敵軍防匪治安各種工作、同時整備監察網、審密動向、努力剿除共產分子、以期絕滅匪事件、又對強化愛護村之自衛力予以積極的援助、使其依存日方、以自衛、自衛、聯村協力對共產採取攻勢、破壞匪側之地下工作及苛斂誅求、以打破其勢力。

▲爲謀勤儉增產起見、特圖要

各忠其事各盡其職 俾共濟時艱
警局傅局長訓勉僚屬

本市警察局局長傅鑑民（見圖）、以本月一日、適値第四次治安強化運動開始之期、特召集所屬各職員訓話、以忠其事、盡其職、努力同心、共濟時艱作勉精遂成全勝之目的、茲覓錄訓詞原文於次：

本日乃四月朔日、適値第四次治安強化開始之期、本局長趁此時機特作數言、望諸同仁加以注意、溯自去歲十二月、我友邦日本與英美宣戰以來、前方節節勝利、華北地位之重要、愈見顯著、惟反觀內地剿是以擾害治安之共匪、其勢力反有盛極活躍之勢、是則欲保持東亞之和平、其殺敵制勝固賴前軍之戰士、而維持秩序、則尤在於後方之同仁、況我警察本以保護地方維持秩序爲天職、刻又値第四次治安強化開始之期、務望我同仁各忠其事、各盡其職、努力同心、共濟時艱、庶上無負於國、下無愧於民、且後方治安鞏固、俾前軍將士益勇猛作戰、更無內顧之憂、是將來之全勝可操左劵、本局長實不勝企盼之至。

三防會支部長 昨開會議
議決要項多件

本市三防會爲適應第四次治安強化運動、強化協助事項、召開之三防會支部長會議、於昨（二）日下午三時假市警察局會議室舉行、三防會本部正副部長、各支部正副長、以及顧問、參事等均出席、如儀開會後、首由各支部長報告過去之工作狀、旋卽開始討論各事項、議決要項多件至五時許散會云。

各公司向建設局 請求事件
均經該局函復

本市建設局應務科上月份辦理事項四件、茲誌之如次：

一、豐田纖廠更換公地之審核

財政局函據豐田纖廠、請將該廠西部如圖示藍色與紅色面積相同之地段、互相更換一節、查該廠所擬辦法、係將原定幹線之一部併入廠址以內、而將得以接連、實屬便利、惟幹路變更之後、格外彎曲、殊有害於公共交通、擴衝路電、礙難照准、函復該局查照、

二、華北交通會社請領租公地之審核、

財政局函據華北交通會社請領匯泉一五號甲乙內三段公地一案、經審查附圖所列之乙內兩段土地、均係綠地區域、有關風景、未便放租、已函復該局查照、

三、興亞公司擬在洮南路空地建災民住宅之審核、

准興亞公司、函請擬在洮南路空地內建築災民住宅、經審核查圖內所示洮南路空地現已劃爲綠地區域、且中間定有威海路之遷移線、凡該地面以上無論永久建築物臨時建築、均應在取締之列、該公司此項措施、因爲籌惠災黎、惟於都市計劃殊有抵觸、實難照辦、已函復該公司查照。

四、膠澳電汽公司請頒租海灘公地之審核、

財政局函據膠澳電氣公司、呈請優先領租四方發電所附近之塡海地、經審查該公司當初領租四方發電所地址時、該處道路網已有計劃、並經規定該發電所地址以外之地方爲港埠區域、似未便准其優先領租作爲擴充工廠之用、已函復局查照

便利建築技師業務 制定註冊辦法
建局奉令佈告週知

本市建設局爲便利建築技師註冊、特制定臨時註冊辦法、呈准市署於昨日布告、佈告及條文誌之如下：

一佈告一 爲布告事、查本市建築技師業務執行規則、業經奉令公布在案、本局爲便利註冊起見、復經擬具技師技副臨時註冊辦法、呈奉市公署指令、准予公布施行、並規定自佈告之日起至四月末日止、爲技師技副呈請臨時註冊期間、合將該項辦法條文、照錄於左、仰卽一體知照此布。

一辦法一 青島特別市技師技副臨時註冊辦法、

一、本辦法係因中央所頒技師技副登記暫行辦法、未及舉辦、爲應付本市建築需要起見、特擬定之、

二、凡爲業部所謂之建築科或土木科技師技副、依據本辦法註冊者均得在本市所在轄區內執行業務、並依據本辦法之規定、發給註冊執照、惟在本市公署及所屬各機關任職者、不得聲請註冊、

三、凡具有左列各款資格之一者、得向建設局呈請註冊、

（一）在南京國民政府還都後曾登記領有證書者

（二）在前南京國民政府或前華北臨時政府領有技師技副登記證書、並按照技師技副登記整理辦法、及華北變通辦法、經過查驗或換證手續者

（三）在前南京國民政府、或前華北臨時政府領有技師技副登記證書、而未經過前項整理手續者

（四）在華北政務委員會實業總署、領有核定合格之技師技副通知書者

（五）在國內外大學或高等專門學校修習建築或土木工程學科三年以上畢業、得有證書、並有一年以上之實習經驗、得有證明者、

（六）辦理建築或土木等技術事項、有改良或發明之成績、或有關於各該學科之著作者、

（七）在國內外中等工程學校及其同等學校修習建築或土木工程學科三年以上、得有證書、並有五年以上之實習經驗、確有成績得有證明者、

（八）辦理建築或土木等技術事項、責有專責在八年以上、確有成績得有證明者、

凡具有一、二、三、四、各項資格者、得以原定之技師或技副名義請求註冊、具有五、六兩項資格者、得請求以技師註冊、具有七、八、兩項資格者、得請求以技副註冊、除合格一、二、兩項之規定、准予註冊外、其餘經審查合格及均准予暫行註冊、應於六個月內補送中央主管部登記證書、否則限期追繳註冊證、停止業務

四、凡申請註冊者、應向建設局取申請書及履歷書依式填寫連同二寸半身脫帽像片三張、並分別呈驗左列書件。

（一）學校畢業證書、

（二）經驗證明書、

（三）發明或改良之憑證、

（四）關於學科之著述、

（五）考試合格或其他成績證明書。

五、審查前條書件發生疑問時、除通知申請人補送文件外、得命其到場試驗、

六、凡請求註冊、經建設局審查合格者、應呈請市長許可、發給臨時註冊執照、以資憑證

七、技副執行業務時、應遵守建築技師業務執行規則內之一切規定。

八、凡申請註冊者應繳納臨時註冊費五十元印花稅四元、審查不合格者、概發還之、但業經准予註冊而於六個月內未能補送實業部登記證書、因而追繳註冊證停止業務者、卽將臨時註冊費五十元、如數發還之、但印花稅四元、因已貼用、不予發還。

九、本辦法如有未盡事宜得呈請修正之。

十、本辦法自呈准之日施行。

謹賀青島大新民報創刊並希實現統合之主旨而克服時艱　安達部部隊長

東亞解放 英美狼狽

自大東亞戰爭勃發以後、友軍所向無敵、使英美無所措其手足、時至今日、更成強弩之末、而奄奄一息、當局爲使市民明瞭大東亞戰爭勝利狀況、特於衝要路口、張貼大壁畫、與展視塔、寫眞上圖觀大東亞戰況圖之市民群、下爲展視塔下敵方首腦之狼狽情形。

內外市況

本市市況（四月二日）

○棉布期貨前場	
四月開	44.70
最高	44.70
最低	[illegible]
收盤	44.55
成	1450件

○生油期貨前場	
四月開	104.50
最高	104.70
最低	103.70
收盤	104.50
成	360車
五月開	104.50
最高	104.70
最低	103.80
收盤	104.50
成	230車

○生米期貨前場	
四月開	57.80
最高	58.10
最低	57.60
收盤	58.10
成	130車
五月開	58.40
最高	58.70
最低	58.20
收盤	58.40
成	68車

○棉紗現貨	
16支	
銀月	14.00
寶船	14.00
雲鶴	14.00
20支	
銀月	14.?0
	14.35
寶來	14.40
	14.35
寶船	14.55
五星	14.65
	14.60

○棉布現貨	
雙龍	46.25
	46.15
	46.05
花鳥	46.45
	46.25
銀月	45.65

○土產現貨	
雙生油	130.00
成	200簍
醇生油	106.00
成	50桶
生米	58.00
	57.00
成	1275包
豆油	100.00
	98.00
牛油	125.00

○雜糧市	
膠州小米	30.00
元豆	29.50
小麥	43.00
火車高粱	20.00
包米	21.50
元豆	27.00
黃豆	27.50
小麥	42.50
小米	27.50
芝蔴	62.00
高密小麥	45.00
濟南吉豆	34.00
濟寧吉豆	31.00
靑口元豆	29.00
芝蔴	6?.00
豆餅	18.00
本街豆餅	17.80
生餅	22.50

○棉布期貨後場	
四月開	44.55
最高	44.60
最低	44.55
收盤	44.55

○生油期貨後場	
四月開	104.80
最高	104.80
最低	104.30
收盤	104.40
五月開	104.80
最高	104.90
最低	104.40
收盤	104.40

○生米期貨後場	
四月開	58.20
最高	58.20
最低	57.95
收盤	58.00
五月期	58.50
最高	58.50
最低	58.40
收盤	58.40

○軍票對法幣市場	
13元又4分之1賣	
13元又2分之1買	
○金塊市場	18500元
○美金市收價	26.50元

○濟南棉絲布現貨	
棉絲	
16支聘買	1370.00
20支聘買	1470.00
32支聘買	1711.00
42支鳳山	1970.00
棉布	
雙龍	46.00
嘉禾	44.95
期貨	49.70
花鳥	45.60
燕喜	45.60

海外市況

○東京短期 前場開盤	
新東	130.80
新鐘	89.40
滿鐵	70.00
三菱重工	102.20
日魯	73.70
滿業	58.40

○大阪短期 前場開盤	
大新	71.40
新鐘	99.00
日鐵	60.40
窒素	72.60
新帝人	92.90
[illegible]	95.20

○天津棉絲布現貨	
棉絲	
17支大福	1345.00
20支六馬	1490.00
20支十全	1300.00
20支日光	1520.00
20支藍鳳	1520.00
42支十全	1710.00
42支粟子	10?0.00
42支水月	無市
細布	
五福	46.20
陽光	46.20
龍頭	46.10

○天津證券市場	
汽船	26.20
三菱	25.80
三吉	24.90

○濟南雜糧現貨市場	
大麥	無市
小麥	33.00
小米	25.?0
高粱	22.80
玉米	19.60
生米	45.50
胡麻	62.00
黃豆	28.50
青豆	無市
黑豆	24.50
綠豆	33.50
生油	98.20

○上海棉絲布現貨	
棉絲	
20支藍鳳	5100.00
32支仙桃	7900.00
42支藍鳳	8800.00
細布	
四君子	6.600
五枚	7.000
龍頭細布	220.00

日軍肅淸魯東殘匪 展開猛烈殲滅戰
大幕家匪衆狼狽逃潰

山東半島○○前線井上本報特員派發、搜索躲避日軍精蜺化爲小集團四散潛伏之匪、而敢行掃蕩戰中之日方山東半島陸軍協同作戰、目下到處展開猛烈之殲滅戰、肅淸鉅齒牙山南方中之日軍山佐部隊、於卅日擊破彼地趨邊之匪復滅匪兵工廠一所、池田部隊卅九日於棲霞縣（距齒牙山東方十二公里）急襲匪第五旅主力、獲得極大戰果、此外長井部隊於三月三十一日午後亦於大慕家（黃縣東南二十公里）擊襲第五旅約四百、匪眞棄屍體百具、向東方潰走、如斯日軍部隊掃蕩魯東地區之匪、並派除匪軍地下組織、現行推行果敢之作戰云。

嬰兒種痘者 已達二萬人

本市衛生局爲防範天花流行、舉行之定期種痘、於三月二十四日起開始以來、連日正分別進行中、本年之定期種痘、特別注重二歲之嬰兒、經組九班按日在各派出所種痘、由警察召集附近居民有二歲嬰兒至各派出所接種、並分別至各里院按戶檢閱種痘、故至二日止、已種二萬餘人、二日種痘地點、爲李村路、市場三路、冠縣路、陵縣路、高唐路、靑海路、商河路。

青島統稅局奉令 增加捲烟稅率
舊稅恭件照補差稅

青島統稅局、頃奉華北統稅總局電令、自四月一日起、將現行各級捲煙稅率、一律增加三分之一、並將土煙雪茄煙等稅率亦分別酌加提局所有在四月一日以前、納舊稅出廠之捲煙、或已開箱零煙、而數量仍超原裝一箱者、應照以前通行過渡辦法、及辦理成案、補征差稅、方准運銷、又舊稅雪茄煙、補征差稅辦法、亦仿照捲煙補稅成案辦理、聞該局奉電後、已分別函令、遵案如期實行、一面派員嚴密調查舊稅煙件照補差稅、以重國課、茲將此次捲煙等新頒稅率分別探錄於後。

捲煙稅率、一級征稅二千四百元、二級征稅一千六百元、三級征稅一千二百元、四級征稅八百元、五級征稅六百元、六級征稅三百五十元、七級征稅二百元、土煙稅率、土煙葉每百市斤征稅八元三角、煙絲每百市斤征稅十元、水煙每百市斤征稅十二元、其他一切土煙類、每百市斤征稅四元一角五分、雪茄煙稅率、每千枝售價一百六十元以上者、征稅一百八十元、售價八十元至一百六十元者、征稅八十元、售價四十元至八十元者、征稅四十元、售價二十元至四十元者、征稅二十元、售價十元以上至二十元者、征稅十元、售價十元及十元以下者、征稅五元。

山東頭地方 設分駐所
日內建築所址

本市警察局、以所屬台東分局管界內之山東頭地方、位於交通要道、爲維護行旅者之安全、及確保治安之鞏固起見、實有設置分駐所之必要、前曾擬具計劃、呈請市署修建所址、市署據呈後、以警局之所請、實屬當前之急務、當卽着令建設局、從事建築、現各項計劃、業已大致竣事、不日卽行開工建築云。

廚役張文明 受煤毒身死

本市萊蕪二路四十號蘇姓家之廚役張文明年三十歲、膠州人、於四月一日夜回宅、身臥於寢室、被酸化炭素中毒而死、已經法院及警察局檢驗由其弟張文德、收殮抬埋云。

青島大新民報發刊紀念

其文則史

民國三十一年四月　王克敏

大東亞戰爭與華北之使命
論文入選丙等第二名　李全忠

舉世矚目之大東亞戰爭、自去歲十二月八日開始以來、爲時不過三閱月、而團結不固之ABCD陣線、土崩瓦解、自行潰滅、曾不經友軍之一擊！由香港、九龍、馬尼拉、呂宋、章克島、關島、婆羅洲、中途島、等南洋重要城市、以迄於英國在東亞之唯一要塞新加坡、無不望風而靡、相繼陷落、記者撫今追昔、未嘗不慨嘆友軍聖戰之偉績、而同時亦竊悲英人庸弱之無用、私衷又竊幸我言之巧中也、蓋前歲在市民反英大會時、記者已曾於應徵論文中、肯定「日英遲早之終須一戰」、並暗示「友邦並不怯敵、反操勝算」、果爾戰爭結果、悉如所料、卽素稱負有天險、精械防衛之新加坡、亦於二月十五日陷落矣、吾人聞報色喜、無不歡慶、新加坡者、乃英美侵略大東亞之惟一要塞也、亦英美攫取我中華之最大源地也、今爲友軍攻下、從此我東亞之恐怖全息、我中華之危機全無、舉國歡騰、同登安定平坦之大道、全民一致、悉赴明建設之路城、我華北位於東亞重要地域、與友邦有特殊關係、欣逢盛會、感懷倍增、試譜言今後之使命、

（一）我華北於新中央成立之先、卽在友邦緊密提携之下、積極建設、以謀民衆福利、新政權成立後、更形團結一致、愈益鞏固、賴友邦之指導、邁向興亞之坦途、然新舊更替之間、不免有纖毫融洽之點、偏僻狹隘之士、仍不無懷疑觀望之心、今於新港攻下之後、大東亞戰爭已操左劵之時、視聽之一新、其可傾心戮力、一改舊觀、懷疑觀望者、日親友邦之眞心實力、則覺悟已往估計之錯誤、而翻然改圖、赤誠投入新政權之懷抱中、不盡融洽者、由於最近四年來之親善經驗、而因應制宜、安議適合、務使盡美盡善、不留遺憾、如此、則日華合作、定能互利互助、終底於成、此其一、

（二）新港陷落、卽聯合陣線之崩潰、聯合陣線崩潰、卽世界舊秩序之消滅、舊秩序消滅後、世界新秩序、乃得開始建設、然所謂舊秩序者、實以英美爲中堅之資本主義也、此等主義、在華北已擁有百數十年之歷史、深入民間、潛伏泛廣、舉凡思想界、言論界、經濟界、實業界、莫不存焉、今欲求其完全消滅、謀新秩序之建設、吾華北一帶、掃除積弊、而沐以新秩序之洗禮、又宜本愛民之赤誠、於凡百擧措、操之不宜偏急、行之不宜酷刻、務使華北統治下之民衆、渠於脫去舊秩序之桎梏、欣然接受新秩序之薰陶、潛移默化、推進於無形、此其二。

（三）所謂大東亞共榮圈者、乃以友邦爲首、聯合中、滿、泰、以及南洋各地者也、今於新港陷落之後、南洋一帶各城市、各種建設、諸待進行、而所需之人力物力亦應益增鉅、我華北夙稱文化發源之基地、人材既富、英傑輩出、正宜以我優秀之賢士、赴諸南洋、從事建設、而促其完成、又宜以我華北豐裕之物力、輸諸南洋、以從事各項實業之振興、如此、則可以於文化方面、及實業方面、作有光榮之發揮、樹萬世不沒之基、且也、南洋各地、夙昔卽爲我華僑開發經營之所、各該地居民、久已仰望我華夏文化、而對於我華北之文化、傾慕尤切、今於友邦光復之後、脫去英美桎梏、迎接日華新猷、我華北青年、正宜聯袂而往、與之合作、務使在共榮圈之同胞、各得其所、傾心悉我之群衆、不負所期、此其三。

（四）大東亞戰爭、原爲本次世界大戰之前提、新加坡之陷落遂成此次大戰之關鍵、狡猾如英國、一旦視其經營百餘年投資數千萬（指英磅）之要塞、歸於我手、其必不肯甘心、而圖謀報復之手段、亦愈益多毒、換言之、卽ABCD陣線之作戰伎倆、將更無道德、（指戰時國際公法）我華北居東亞重要位置、形勢險要、資源豐富、則其今後之宜加緊防衛、愈形整頓也、更爲明顯、以言防衛、則軍力之充實、基地之鞏固、亟宜講求、以言進取、則給養之儲備、運輸之活用、亦須研究、良以敵國之殲滅、尚須時日、而大戰之結束、猶費考量、吾人讀東條首相最近之宣言、稱「大東亞戰爭、在敵人完全屈服之先、不能停止」一語、義意深長、足資警惕、詎可因新加坡一城之陷落、而躊躇滿志哉、此其四、總此四端、實爲吾人最大之使命、果幸而見諸事實、則此次世界大戰之勝利、遲早必歸我方也、記者不文、本無生花之筆、傾吐所懷、又不善逢迎、以諂諛之詞、以媚當道、只知本諸實際、發表天良、敬陳所見、幸明達之垂教焉。

謹賀青島大新民報創刊並希實現統合之趣旨克服時艱　華北派遣軍參謀長

佛教各團體舉辦 觀音佛期道場
交通公司加開汽車

青島佛教同願會、青島湛山寺及青島佛學會、爲祈禱和平計、特於本月四日（舊歷二月十九日）觀音大士聖誕、舉辦觀音佛期道場、誦經念佛、以建功德而普渡衆生、更爲便利市內一般信徒起見、特商與交通公司於是日晨八時起至午後五時止加開公共汽車、由第一公園起直達湛山寺、想屆時佛堂萬頭攢動、金磬輕敲、香烟繚繞、中當有一翻盛況會云。

廣播電台 播送好節目

四月四日乃兒童節、全國兒童無不歡欣鼓舞熱烈慶賀、本電台爲慶祝起見、特煩本市私立信德小學校學生、於是日晚間六點假廣播電台播送佳節、青島名劇社琴樽友韻盧、爲慶祝該社成立一週年紀念起見、特於四月四日、五日兩天、假電台同時於十點二十分起、市劇社舉行彩排露演、學手佳假、前往中繼放送、祈望希民注意聆取、茲將所由繼之劇名列左：四月四日、奇雙會、孫世三、鐵甫、納秋館主、小叢齋主、萬沖華、武殿臣君等合唱、四月五日、戰宛城、葉青梅、王振奎、于振之君等合演。

調海西分局
市南分局王辦事員

市南警察分局、前由滄口警察分局調往該分局服務之辦事員王用民、業於三月二十七日奉警察局令調該分局辦事員在海西分局服務、并誌該訓令原文如次、局訓令事、茲調該分局辦事員王用民在海西分局服務、除分令外、合行令仰該分局遵照、并將該員履歷日期具報備查此令。

本報緊要啓事

青島新民報、大青島報爲應時勢需求、兩大報結成爲一、於戰時體制下、爲節約物資、完成言論統一、使命、改名青島大新民報、暫定每日發刊一大張、收費（一元五角）、報道力求迅速、內容極謀充實、每逢星期一、星期四另增發臨時晚刊（半張）、不另收費希閱者注意。

新民會職業介紹處 工作概況之展望
鄭處長昨廣播講演

新民會青島特別市總會、爲使求才得才、求職得職、設立職業介紹處以來、頗能得到各界人士之借重、頃爲強化該處工作、於前日晚由該會鄭處長廣播講演「新民會職業介紹處工作之展望」其講詞如下：

本會附設的職業介紹處、是在民國二十九年七月成立的、在這不到兩年的時間中、頗得社會各方面的瞭解和援助、所以能夠得到相當的成績、這實在感覺着榮幸。

新民會本來負有解除民衆痛苦的責任的、因爲力量有限、所以不能做到理想的地步、今後猶望社會各方人士多加援助、俾使無依無靠的人民、都能得到出路、這是本會所最希望的。若進一步來說、現在各處治安的不好、也就是因爲沒有職業的人民太多的緣故、假使我們能夠多盡一分力量解決他們的職業問題、那就是減少一分搗亂的力量、搗亂的力量減少了、我們同時再作種種的建設、以繼其後、治安便可以恢復如初。再說、人類本有互助的義務和責任的、我們對於沒有飯食的人、當然要表同情、不但要表同情、並且還當盡着個人的力量爲他設法、尤其現在慈善事業的缺少、救濟事情幾乎無人來辦、似此情形、所以只好本着個人的能力或借團體的能力、儘量收納介紹、這才不負人類固有的道義精神、我們知道、現在的社會、是個有機的社會、一部的不好、也能影響到全局的不好、所謂牽一髮而動全身、就是這個意思、個人主義在於今日的社會裡、已經不能存在了、獨善其身的觀念、也是根本的錯誤、要是適應現在社會的趨勢、惟有捨小我而求大我、抱定人類的共存共榮宗旨、然後這個社會才有生氣。

本會附設職業介紹處的初衷、就是本着以上的見解、並且認爲現在許多的問題、都應當從大處着眼、小處着手、小的問題不能解決、大的問題更是不能解決、所以本會無不盡力於此、以求今後社會局面的打開、至於工作方面、在此過去二十個月中、前來本會求職的人、共有男女四百六十七名、幾乎每天都有登記的、統計他們的願望、則有行政機關、商店、工場、公司、翻譯、交通、醫院、學校、工役等等、已經代替他們安置成功的、共有一百四十六處、但是現在尙有三百餘名沒有解決、實感非常的着急、我們相信本市沒有職業的人、絕對不在少數、需要人工的地方、相信也有很多、因爲中間無人代替他們介紹、所需人的地方盡感無人、而求職的人盡是走頭無路、而現在有了這個機關、自然得負起責任、不但我們不要分毫的手續費、並且不怕一切的麻煩、同時爲求各方的信賴起見、對於一般求職的人、無不詳慎考查審察、既予介紹工作之後、亦與不斷聯絡、以觀其成績、這些都是我們素來注重的地方、希望、各方都能瞭解放心、我們絕對願意負起一切責任的。

瞬息間 淋疾便遭轟炸

世上欲克服淋菌之一切努力結晶 遂由「五淋拿根」之出現而獲得矣 關於淋菌所及於人體之慘害 從來早經闡明 而爲衆所週知 卽無論如何苦心焦思 力謀逃脫羅網 而在淋菌猛威之前 終屬無濟於事 惟有伏地投降而已

幸天無絕人之路 經現代醫學者再接再厲之奮鬪 毫無間斷之追求 於是慶告成功 乃有「五淋拿根」之貢獻於世 患者連服本劑一星期 則淋菌小魔 卽歸烟消霧散 而患者已失之笑顏 一擧奪還矣

包裝 二〇片 一〇〇片

總發賣 鹽野義商店 大阪市東區道修町三丁目
青島出張所 青島市奉天路一六七號

最新銳化學療法劑
鹽野牌 五淋拿根片
URINOGEN
SU—Z5

萬寶晶石眼鏡店

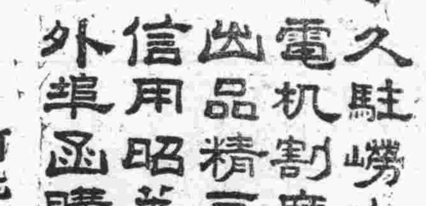

久駐嶗山採辦晶石
電机割磨各式眼鏡
出品精良定價特廉
信用昭著遐邇咸知
外埠函購惠款卽寄

青島河北路二十九號 北京路口天津路轉角

電氣專家

常備大批優良電機兼包一切電氣工程
批發零售按裝修理價格公道歡迎惠顧

凡貴廠電機發生障礙時請速電告
敝號當立卽派員前往檢查概不收費決不食言

青島復興電業謹啓
濟寧路五十八號 電話二四六八八 電報掛號七一九三

青島眼科醫院開診啓事

本院專門眼科兼治婦人各科現已籌備就緒謹訂於國歷三月十六日（星期一）開始應診敬祈各界指教爲幸此啓

時間 施診 每日上午九時至十時（星期日下午停診）
普通診 每日上午十時至十二時 下午二時至四時

院長 日本九州帝大眼科醫員 北京協和醫院眼科醫師 隋仁增
女醫師 日本九州帝大婦產科醫員 北京道濟醫院婦產科醫師 秦婉香

院址 熱河路甲十四號 電話（二）二〇六四

鐵騎銀瓶傳

王度廬著・鏡海畫 (3)

第二回

望山莊扳石懷前恨

日子一天一天的過下去，韓老翁越發越窮，老夫人鬢子越白，身體越胖，大相公韓鐵芳是越發出落得英俊瀟灑，同時，繁華的洛陽城，綠禾如海，紅花如錦，又到了春天了。望山村裡桃花盛開，這時開得滿村的紅雲，都像美人的臉兒。向東去望，遠遠的就是奇色的嵩山，又像婦人的眉黛一般，兩邊碧綠的田禾隨風飄蕩，如一幅美人著的衣裙，而那細細的宛轉的道路，兩旁點綴着的白的、紅的小朵野花，又像是女子身邊垂下來的汗巾。小溪的活水像姑娘的眼波，柳絲像姑娘的頭髮，黃鶯藏在柳葉底邊清麗地說着那好聽的話，東風似女人的溫情。這天午後一時許，小廝長慶就喊人給大相公備好了馬，大相公雖是念書人，可是最愛騎馬，家中有馬十匹，他騎着騎，今天備的是一匹白毛只臉上有一條紅的驄馬，大相公給它取的名字叫「雪中霞」，與那「素色彪」，「烏雲豹」，併為大相公所愛養。這匹馬一備在莊門前，許多在門前坐在蓆上編活計，做衣裳，閒談天的少婦姑娘們，就都躲進各自的門裏去了。因為韓大相公要出來了，她們都怕臉紅，都不敢看，可是躲到門裏又都，看向外窺或隔着院簾偷偷地瞧，要瞧瞧大相公今天換的是什麼樣的衣裳。待了一會，韓大相公就走出來了，手裡提着一條細皮子總成的馬鞭子，在手裡掄動着，他白中透着紅潤色的臉兒，眞比姑娘媳婦兒們擦脂粉的臉還漂亮，比桃花也俊美。雙眉高挑，兩目閃爍的發着光。不過今天似乎有些異樣，他臉上沒有往日那常泛的笑容，穿的是淺灰色綢子的袷袍，沒戴帽子也沒穿坎肩，青綢褲子青緞的雙臉鞋，雪白的羅襪，今天他出門特別匆忙，向長慶說了幾句話他就上了馬，馬高人也高，短牆裏的一些姑娘們都藏不住了，拿着針線活計，小圓兒一顛一扭的又都往屋裡去跑，還有的互相推着笑着，韓鐵芳在馬上看得清清楚楚的，在往日他見此情形，心中必很歡喜，但今天他卻覺得厭煩，出了村子他就策馬向西走去，在道旁正在耕作的一些農夫們都雙手拄着鋤把，高聲笑問說：「大相公進城去麼？」若是往日，他就是不肯騎馬，也得抓着鞭向人笑笑，但今天他竟如沒聽見，頭也沒轉，一直地走過去了。這條小徑路極平坦，平日往來的車馬不多，地下的土壁硬而已濕潤，馬蹄都撥不起一點煙塵，只有蹄聲得得的緊響着。前面飛着一對蝴蝶，一紅一白，見馬頭要快衝過來時，它們就翩然地避開，飛在左邊田禾上飄繞着，韓鐵芳不由得目光隨着蝴蝶就向左邊一望，左邊田禾的盡頭就是一排楊柳，還有幾十株不太高的松樹，韓鐵芳的母親就埋在那裡，他不由得心中一陣慘然，催馬再走，就踏上了大道。馬再往西，路上的人，車子，就多了，都招呼他說：「韓大相公！……」他只管點首，卻不用眼看人，仍自走着，忽然路旁走着個窮婦人，見了他就跪下磕頭，說：「大相公！上回老善人給的那二兩銀子，我們又花完了，我男人的病還沒好，柴米又沒啦，我正要到莊上再求求老善人，可憐可憐我們！……大相公……」韓鐵芳卻趕緊下了馬，急忙從身旁掏，掏出一塊銀子來也不計多少就拋在那婦人的眼前，婦人一頭磕在地下，韓鐵芳擺擺手，又上馬走去。馬更快，一霎時來到東關，他就在馬了，遙遙牽馬，緩緩而行，這時正有一幫客人把車馬停在個麵飯鋪前面，剛進往裏邊去用午飯，那些衣履襤褸的瘦老頭從店裏跑來，亂嘈嘈着說：「老爺們，老爺們！馬交給我給遛遛吧！讓我打三文錢吃飯吧！」他往過來一閃，正遇着韓鐵芳的馬旁擠過去，韓鐵芳的鞭子一抬，鞭梢落下正在他的臉上，他把臉一揚，韓鐵芳的臉也一轉，四隻眼睛對在一起，可是兩人的面上全無表情，也各不說話。韓鐵芳將馬稍停了停，就見那瘦老頭一邊嚷嚷着一邊跑過去，直着眼睛把那往飯鋪裏去的幾個人，詳細的打量，韓鐵芳卻暗自笑了笑，便不再回顧，一直穿進了城。他進了城，也有不少人認識他，他卻有意躲避着一般人的視線。

今日節目

八、〇〇 新民體操 北京
第四次治安強化運動特輯
八、二〇 初等日語講座 北京（第一二〇講）四宮春行
八、四〇 華北時局 北京
唱片 北京
凱旋進行曲 彩樓配
九、〇〇 新聞 北京
九、二〇 商情行市 北京
九、三五 新民時間 北京
新民會宣傳局第三科科長 曲傳政
第四次治安強化運動目標與希望（一）
一一、五〇 唱片 本台
新民婦女歌 五花洞
一二、〇〇 報時 北京
家庭常識 本台
父母對於兒童節應有之認識
一二、一〇 職業介紹 北京
一二、一五 娛樂節目 北京
單弦 青蛙神 沈雲程
相聲 倒扎門 劉金
一三、〇〇 新聞
一三、一五 魚肉蔬菜行市 北京
一三、二〇 唱片 北京
秋胡戲妻 討荊州
一三、三〇 評書 北京
水滸傳（第四七回） 蔣希芳
一四、三〇 新聞 北京
一四、五〇 娛樂節目 北京
唐山大鼓 羅章跑樓 魏喜奎
一六、〇〇 臨時新聞 北京
南梆馬頭調 韓德源 孫心樵
一八、〇〇 臨時新聞 北京
兒童新聞 北京
兒童時間 北京
東四五條小學生演講
一八、三〇 北預報本日節目 本台
一八、二〇 中等日語講座 北京（第三二一講）金田信夫
一九、〇〇 商業常識 北京
經商之要件 郎宗[illegible]
一九、二〇 各地行政工作 北京
一九、三〇 行政工作報告 北京
一九、四〇 演講 北京
十番樂 北京
一九、五〇 廣大樂 幽風社
二〇、〇〇 梅花大鼓 北京
二〇、四〇 蓮子戲 北京
二〇、四〇 京劇講話 北京
實遠燈（第三講） 徐凌霄
二一、〇〇 地方新聞 本台
二一、一〇 京音大鼓 北京
南陽關 孫書筠
二一、四〇 報時 北京
新聞 北京
新聞解說 北京
二二、〇〇 京劇 北京

海州組合出帆

船名	海州行	入港	出港
得春			
迎春			
元祥	黑水口行		
瑞祥	石臼所行		
永祥			
華新			
恒新			
海川			
新順			
吉祥			
大有			
太平	石島行		

株式會社中村組
瀧岐輪船洋行
協同海運株式會社
海州汽船同業組合
電話2-4459號 2-3773號

化粧品製造者注意

本行新售生髮油料子色澤潔白氣味芬芳絕無惡味如蒙惠顧價目克己批發零售隨客自便

電話2-1255

緊要聲明

敬啓者敝號相保代領之居住證計陳伯宴一七六七六號葉仁聲一一七八七七號孔佐生一一七六八五號葉樂天一一七六八六五號王國秀一一七八八八號劉文喜一一七八八九號黃強一一七八九號曲洪泉一一七八八二號程壽喜一一七九〇號李鳳鳴一一七九〇二號張輔峯一一七五八二號蘇飛一一七五九〇號四二號以上十三人均與敝號脫離關係此後在外一切行動概與敝號無涉並上開之居住證同時失效特此聲明　梅茂號宋靜一啓

遺失聲明

敬啓者敝有三一年二月十八日煤舍大和興立青島大和興照付王國賜名下一六七〇號支票一紙計國幣三百元整因一時不愼丟失除向該號掛失止付具保將款如數領出外特再登報聲明此票無論落於何人之手概作廢紙　敝王學進謹啓

遺失聲明

茲有青島市西鎮城武路第七平民住所內南區四百五十九戶建築房單五張現已丟失無論落於何人之手概作廢紙特此聲明　楊克明啓

撤保聲明

敝人前為馬維廷相保領得第一六八六二五號居住證一枚現該馬維廷已與敝人脫離關係除呈請警察局撤保註銷外特再登報聲明　東阿路七號內附十戶劉相亭啓

遺失聲明

敝公司標準證書青島特字第一三六五號不慎遺失無論落於中外人手概作廢紙特此登報聲明　華北煙草公司啓

遺失聲明

敝號因一時不愼將腳踏車一輛北一五一六五〇車牌一併遺失除呈請警察局註銷外特此聲明作廢　華縣路德和啓

遺失聲明

敬啓者敝號茲因一時不愼將腳踏車一輛北一一七七三號車牌一併被竊除呈請警察局註銷外特此聲明作廢　台東三路六七號盛祥玉記啓

遺失聲明

啓者敝號將一五五五三號腳踏車牌不愼一併遺失除呈請警察局註銷外特此登報聲明　聊城路四十號福茂號啓

緊要聲明

啓者敝號夥友張衍祥業已出號車擔去敝號擔保之一三三四六九號居住證除呈請警察局註銷外嗣後該張衍祥在外一切行動概與敝號無涉特此登報聲明　海泊路十八號永華號啓

遺失聲明

啓者茲有青島泰昌號紹付仟元因一時不愼將該票遺失除向該號掛失止付外另具保將款如數領取外特此登報聲明嗣後無論落於何人拾得概作廢紙　瑞芬茶莊啓

盤聲明

茲因營業不順進行今將所有鋪面房屋傢具讓與大隆商行為業關於日前所欠外債外欠人欠等撥歸該號自理與受盤人無涉雙方立有契據外特此登報聲明　讓盤人榮豐泰號　受盤人大隆商行

緊要聲明

啓者敝號夥友劉凝之於三月間自動出號所有敝號擔保之居住證第一一二九四〇五號已經出號之一切行動與本號無涉並在本號所請領之居住證除向警察局呈請註銷戶口外特此登報聲明　台東九路三十九號建中電料行啓

脫離聲明

啓者鄙人生有六子長子已亡現生五子維新因外不務正業屢次勸阻不聽日後無論有何行為由其自負與家庭無干恐未周知特此聲明　[illegible]

緊要聲明

啓者敝號相保代領之居住證計光賢五六七五號女僕馬劉氏五六七九號店夥劉文敘九三五一號現因該三人已先後出號此後在外一切行動與敝號無涉而上開之居住證同時失效特登報聲明作廢　四方路四十五號漢成華房啓

出號聲明

啓者敝號夥友四人另有高就業已出號本號擔保代領之居住證李曉初第一二三五四四號李錦溪第一二三五一七號劉恩書第一六〇〇九五號李慶春第一二三五一五號以上共四人各自帶去除呈請警察局撤消外恐未週知特此登報聲明作廢無效　冠縣路三三號五戶永聚盛吳鴻謙啓

緊要聲明

啓者茲因敝號經理胡毓臣君另有高就業已辭退所有敝號經理職務由後所有敝號完全脫離關係該出號後有孫廉忱升為經理謹啓照常特此聲明　河南路五十八號寶聚棧謹啓

盤聲明

茲為膠州路開祥號因營業不順進行清顧將所有舖面資具及宅院貨場內木廠棚小板房等一概盤與中人齊彥兒與利昌號名下開於開祥號欠外外欠與日後另立雙方立有字據外特此登報聲明　讓盤人開祥號　受盤人利昌號

緊要聲明

茲有本號副理王芳亭印（德樓）君另有他就並向本號辭職脫離關係當經謹許王君之西股應得紅利及歷年之厚成如數澈底算清領出並立有辭帖協議嗣後王芳亭君在外一切行動概與敝號無涉為去敝號保領居住證一七〇八三九號除呈請警察局註銷撤保外特此登報聲明　青島海泊路謙興祥鍋莊五啓

統稅票遺失廣告

於中華民國三十一年三月二十八日由上海紗廠運出龍門棉布三十包票洋計三張每張十包係財字第七一九四四至七一九四六號將統稅票遺失除向統稅局掛失補領外嗣後發現作為廢紙特此聲明
民國三十一年三月三十一日
武定路八號　信昌公司啓

宋俊之 蓋得青 啓事

敬啓者茲因於民國三十一年三月十七日於安台東鎮三路西仲家窪店三十八號鴻順工廠機器鑄件全套轉讓今因無方進行經營原有機器鑄件仍歸原主鴻順工廠楊洪君胡薇經營業並同業將雙方以前所訂立之契約書完全作廢恐後無憑特此登報聲明為證
中華民國三十一年三月三十一日　宋俊之　蓋得青　啓

遺失聲明

鄙人前在青島金城銀行儲蓄部存款持有長字第一八六八號存單一只憑「羅坤樵章」一四字圖章支取偏於二十六年十月七日以上項存單向該行押款由該行發給押品收據青字卅二五一二號茲因一時不愼將上項押品收據及圖章一併遺失除向該行掛失並覓保辦理手續外特此登報聲明上項收據及圖章一概作廢此啓　羅坤樵啓

退股聲明

啓者聲明事查多宗路洪興車行向為鄙人經理茲因最近洪興車行改組鄙人業已脫離以前經手之事與本人無涉此後一切概與鄙人無干前凡用洪興車行及鄙人名義之相保各作無效恐各界不明特此登報聲明　聲明人原子讓（即原毓楠）

光陸大戲院

平度路二十號　電話二三一一八
循環開演　座價 九角 七角 五角 加一成
今天獻演 陳雲裳傑作
華成 古裝歷史哀豔鉅構 出品
梅熹 王元龍 韓蘭根 湯傑 白虹 葛福榮 聯合主演
舊劇臨江驛搬上銀幕
瀟湘秋雨
臨江驛：父女重逢　斬崔通：沉冤昭雪
權通忘恩負義！翠鸞千里尋夫！
下期開演 風雨之夜

平安

時間 每日午後一時起十一時止 循環開演
今日非常獻映最新傑構
華成影業公司耗資鉅萬榮譽出品
陳大悲編劇 岳楓導演
王元龍 石萍 王獻齋 姜修
章志直 殷秀岑 張婉 袁竹如 黎明 主演
古裝歷史悲壯激昂兵馬戰爭無敵巨片
關雲長 忠義千秋
念功續月下讚貂蟬　贈赤兔曹操失悔
桃園結盟　共誓義師　誅奸討賊　匡扶漢室
推國產古片牛耳　唯一絕古名將
威武顯赫！正氣長留！萬世千秋！永受景仰！

新華大戲院

東鎮分院　電話五五〇三
禮聘新角今日登台
劉美君 劉俊文 朱鈞培
劉少卿 張盛侯 劉蘭秋 劉俊源 吉小英 劉蘭亭 退卿
今天午戲 烏盆計 大戰宛城
今天夜戲 新玉堂春 大溪皇莊
票價 樓上一角 劇九

金城大戲院

西大森南村路二十二號
評戲皇后劇界明星
花月仙 張豔秋 花玉珍
劉美鈴 花玉環 陳鳳娥 袁鳳霞 筱翠霞 紫金霞 劉金喜
開演時間午十二時夜六時
特請明月津體人八圓戲約登十全評戲台
早晚兩場日夜開演
座價 池座十排一元五 池座後排一元 樓座一律一元 碼票三角 外加戲捐一成
售票時間 每日上午十時
先期售票 對號入座

東鎮 慈光大戲院

雲門路二十三號　電話三一六八八
今天公演
滿洲映畫協會出品滑稽片
杜撰 徐聰 白玫 王影英 主演
朋友：厚皮老臉
滑稽 使你捧腹　諷刺 話中有意
有朋自遠方來
下期公演 四郎探母

中和戲院

青島市東山路北首　電話二二六三二
標準美猴王 袁小樓
黃寶岩 張文琴 婁亞儒
茹麟福 孫慧霞 楊壽山 韓子峯 秦月樓 劉湘臣 桂雅卿
午戲 全本 甘露寺
夜戲 二本 西遊記
午戲價目 池座每位七角 樓座每位五角 碼每位三角

明星大戲院

安徽路六號　電話六八九二
四月一日起公演
華華影片公司出品
湯傑 桑淑貞 殷秀岑 婉 主演
空前無敵滑稽笑片
王先生夜探殯儀館
熱創孤院心兒設　盜大殯館閣儀
時間 四、五、六、八　票價 一等一〇〇 二等

金城

湖北路廿七號　時間 每日五場 循環開演
今日開幕首次榮譽貢獻
華成影業公司震撼影壇成功傑作
陳大悲編劇 王元龍主演
王元龍 石萍 王獻齋 姜修
章志直 殷秀岑 張婉 袁竹如 黎明 主演
古裝歷史悲壯激昂兵馬戰爭無敵巨片
關雲長 忠義千秋
土山約三　掛印封金　千里單騎　五關斬將
場面偉大 任何古片 望塵莫及
下期又一巨片 風雨之夜

青島金融合作社

本社辦理各種存款放款及代理火險人壽保險等業務今為使利存款者並辦小本放款以利時貨物起見備有倉庫為補助小本利息從優如蒙惠顧無任歡迎

總社 肥城路十四號 電話二、七七三九
分社 威海路四八號（台東鎮商會內）電話三〇六九一

淋病空前靈藥之新發現！

強利比兒

與六〇六異曲同工萬試萬靈

化學製劑中以「強利比兒」一藥醫治淋病功效最偉患者僅需二天即可消毒斷根，使成份純度藥力功效各方面研究比較，全世界數千淋濁藥中「強利比兒」始終佔第一位！

☆強利比兒之五大作用 療淋能力超越於一切
強烈之殺菌作用……有菌皆滅，不留一菌
驚異之消痛作用……服藥當天，解除痛苦
迅速之退腫作用……即日消炎，兩天見效
偉大之止濁作用……止流極速，徹底淨濁
非常之利尿作用……小便暢利，特殊獨長

☆本劑風行之原因
「強利比兒」臨症實驗之結果，服過者千萬人，痊愈者亦千萬人，全球名醫，一致稱賞，熱烈推崇，「強利比兒」為化學治淋劑中最高權威藥品，其榮譽竟與梅毒等六零六並駕齊驅

☆主治 急性淋病 … 炎、副睾丸炎、攝護腺炎、關節炎、膀胱炎

☆各埠大藥房均有出售
竹村製藥廠出品 大阪市東區南久太郎町

康動臣 固精補腎丸

△夢遺滑精 △腎虧早洩 △一盒即愈 △三盒斷根
專治男子氣虛腎虧先天不足後天斷損陽萎不舉舉而不堅早洩遺精腎水不足夢遺滑精小便淋濁頭暈眼花腰痠背痛…精神萎靡…服此丸功效偉大
每盒國幣一元五角 每打十五元

康動臣 調經養血鳳凰蛋

此蛋專治婦女經血不調月經趕前錯後忽多忽少血色不正…赤白帶下…腰痠腿痛…不能受孕…
每盒六粒一元四角

婦女白帶

康動臣製白帶聖藥
當日見效　兩盒斷根

康動臣 花柳清血消毒丸

專治花柳傳染淋症…五淋白濁魚口便毒楊梅毒疳…一切血毒不淨之症
每盒一元五角

康動臣 婦女通經化血丹

專治婦女經閉不通三五個月經血不見…

青島總代理

天津路 東鎮 北京路…
▲山東路…▲益都路…▲高密路…▲膠州路…▲四方…▲博山路…均售

腦新

註冊商標
頭痛聖藥
頭痛!!宜速服
腦新如遇頭腦疼痛非常難忍時，頭目昏暈神智昏迷時，或讀書過度精神疲倦時及宿醉猶未醒時，倘速服腦新，可立見奇効，其効若響，服後三分鐘，頓覺頭目爽快神智清新，苦痛若失，有如夜月秋遊能有心曠神怡之妙，此偉績確為本劑獨具之特長，且雖連續服用，對於腦神經或心臟胃腸等，決無副作用，亦無影響，孕婦服用亦無害
主治 偏正頭痛 頭暈眼花 精神憂鬱 宿酒惡醉 頭沉神昏 面部神經痛 暈船暈車
包裝 四十七包 三十八包 二十二包 六十包 百包
△各地藥房均有代售
大日本名古屋市 荒川長太郎合名會社 製藥廠

花柳特效藥 清血免毒蔓

上海華豐民藥房出品
駐青分行四方路六十四號電話二・五〇三四號

本市各大藥房均有代售